

**STRATEGIA DE DEZVOLTARE LOCALĂ A  
ASOCIAȚIEI GRUPUL DE ACȚIUNE LOCALĂ  
ZONA LUȚ, ȘAR, CÂMPIE, PENTRU PERIOADA  
2015-2020**

***Asociația Grupul de Acțiune Locală Zona Luț, Șar, Câmpie,  
județul Mureș***

*Adresa: Principală, nr. 47, sat Dedrad*

*Comuna Batoș, Județul Mureș*

---



**Datele de contact ale autoritatilor locale  
ale Asociației Grupului de Acțiune Locală Zona Luț, Șar,  
Câmpie:**

Asociația Grupul de Acțiune Locală Zona Luț, Șar,  
Câmpie

Str. Principală, Nr. 47, Sat Dedrad,  
Comuna Batoș, Județul Mureș

Cod postal: 547086

Telefon: 0265 544212, 0730 040262,

Fax: 0265 544 212

Email: [lutsarcampie@yahoo.com](mailto:lutsarcampie@yahoo.com)

**Material realizat de SC Ventrust Consulting SRL**

Str. Cuza Voda, nr. 93/1

Localitatea Târgu Mureș, Județul Mureș

Telefon: 0365803717

Fax: 0365882958

Web: [www.ventrust.ro](http://www.ventrust.ro)

Email: [office@ventrust.ro](mailto:office@ventrust.ro)



Echipa de elaborare a strategiei:

Adriana Draghici, director general

## Cuprins

INTRODUCERE .....	4
CAPITOLUL I. Prezentarea teritoriului- Analiza diagnostic.....	6
CAPITOLUL II: Componenta parteneriatului .....	11
CAPITOLUL III: Analiza SWOT (analiza punctelor tari, punctelor slabe, oportunităților și amenințărilor).....	11
CAPITOLUL IV: Obiective, priorități și domenii de intervenție.....	19
CAPITOLUL V: Prezentarea măsurilor, demonstrarea valorii adăugate, caracterul integrat și inovator.....	23
Dezvoltarea satelor din spațiul Leader .....	23
Susținerea dezvoltării teritoriului prin organizare de evenimente.....	27
Soluții inovative pentru sprijinirea mediului Non-agricol.....	31
Ameliorarea și combaterea fenomenelor naturale negative .....	36
Soluții inovative pentru o agricultură/ industrie alimentară competitivă .....	40
Îmbunătățirea și dezvoltarea infrastructurii societății civile .....	45
Transfer de cunoștințe .....	49
CAPITOLUL VI: Descrierea complementarității și/sau contribuției la obiectivele altor strategii relevante (naționale, sectoriale, regionale, județene etc) .....	5756
CAPITOLUL VII: Descrierea planului de acțiune.....	<b>Eroare! Marcaj în document nedefinit.</b>
CAPITOLUL VIII: Descrierea procesului de implicare a comunităților locale în elaborarea strategiei .....	6362
CAPITOLUL IX: ORGANIZAREA GAL-ULUI Descrierea mecanismelor de gestionare, monitorizare, evaluare și control a strategiei .....	6463
CAPITOLUL X: Planul de finanțare al strategiei.....	6968
CAPITOLUL XI: Procedura de evaluare și selecție a proiectelor depuse în cadrul SDL.....	7069
CAPITOLUL XII: Descrierea mecanismelor de evitare a posibilelor conflicte de interes conform legislației naționale .....	7372

## INTRODUCERE

LEADER este un instrument important pentru România în reducerea dezechilibrelor economice și sociale și a disparităților dintre urban-rural. Experiența actuală reflectă o capacitate de dezvoltare la nivel local ce nu răspunde în totalitate nevoilor locale, în special în ceea ce privește colaborarea între partenerii publici și privați, iar abordarea strategică trebuie încurajată și dezvoltată.

LEADER, concept ce vine de la “legături între acțiuni de dezvoltare rurală”, nu reprezintă doar un set de măsuri care ar trebui implementate, ci este o metodă de mobilizare și promovare a dezvoltării rurale în comunitățile rurale locale și un instrument care funcționează eficient în situații și în zone diferite, prin adaptarea deciziilor privind mediul rural la nevoile extrem de diverse ale zonelor rurale.

În România, implementarea abordării LEADER și a Grupurilor de Acțiune Locală (GAL) a început în perioada 2007-2013 prin intermediul Programului Național de Dezvoltare Rurală. În perioada 2011-2012, teritoriul a fost acoperit de 163 de GAL-uri, pe o suprafață de cca. 142.000 km<sup>2</sup>, reprezentând circa 63% din teritoriul eligibil și circa 58% din populația eligibilă LEADER. Teritoriul eligibil LEADER este reprezentat de Unități Administrativ-Teritoriale-comune și Unități Administrativ-Teritoriale- orașe mici cu o populație de maxim 20.000 locuitori.

Conceptul fundamental din spatele abordării LEADER este că, dată fiind diversitatea zonelor rurale, strategiile de dezvoltare sunt mai productive și mai eficiente, dacă sunt decise și implementate la nivel local, de către actorii locali care utilizează proceduri clare și transparente și beneficiază de susținerea administrațiilor publice corespunzătoare.

Astfel, abordarea LEADER poate fi rezumată la șapte trăsături esențiale: **1. Abordarea „bottom-up”** - identificarea problemelor și oportunităților de dezvoltare de la actorii locali relevanți din teritoriu. **2. Dezvoltare pe un anumit teritoriu** - identificarea unor soluții particularizate pe nevoile specifice ale unui teritoriu. **3. Parteneriat local** - reunește actorii locali cei mai potriviți pentru identificarea și rezolvarea problemelor. **4. Abordare multisectorială** - dezvoltarea durabilă trebuie să se adreseze întregului peisaj socioeconomic. **5. Networking** - utilizarea unei rețele de profesioniști pentru acces la know-how, resurse materiale, soluții testate și validate pentru probleme comune. **6. Inovare** - identificarea de soluții inovative, care să profite de ultimele cunoștințe și tehnologii din toate domeniile pentru a rezolva problemele din teritoriu. **7. Cooperare** - dezvoltarea în comun a celor mai bune soluții și transfer de expertiză. Astfel, utilizând această metodă, parteneriatul poate elabora și implementa o strategie pentru dezvoltare locală plasată sub responsabilitatea comunității durabilă și pertinentă.

Spațiul rural românesc se confruntă cu numeroase curențe, acestea reprezentând și motivul pentru disparitățile între urban și rural prin prisma tuturor componentelor sale: economie rurală, potențialul demografic, sănătate, școală, cultură, etc. Pentru reducerea acestor

disparități, una dintre soluții o reprezintă elaborarea și implementarea unor strategii integrate de dezvoltare de către comunitățile locale, având ca punct de plecare nevoile identificate la nivel local și potențialul endogen.

Nevoile de la nivel local sunt multe și variate fiind conștientizate mai clar de către comunitățile locale astfel că elaborarea unor strategii de la nivel central nu poate acoperi întru-totul nevoile spațiului rural. Abordarea LEADER are o importanță deosebită întrucât va contribui prin prisma specificului ei la o dezvoltare echilibrată a teritoriilor rurale și la accelerarea evoluției structurale.

Implicarea actorilor locali în dezvoltarea propriilor zone, va contribui la realizarea unei dezvoltări dinamice sprijinită de o strategie de dezvoltare locală elaborată și implementată local și administrată de reprezentanți ai GAL care vor reprezenta interlocutorii populației din teritoriile respective în vederea îmbunătățirii continue a strategiei și a acțiunilor ce vor fi implementate.

Inovația în zonele rurale poate implica transferul și adaptarea inovației generată în altă parte, modernizarea formelor tradiționale de know-how sau descoperirea de noi soluții la problemele rurale persistente pe care alte instrumente politice nu au reușit să le rezolve într-un mod durabil și satisfăcător. Acestea pot furniza răspunsuri noi la problemele zonelor rurale.

Elaborarea Strategiei de dezvoltare locală pentru teritoriul pe care activează Grupul de Acțiune Locală Zona Luț, Șar, Câmpie, se bazează pe o abordare dinamică și deschisă, care permite și care necesită implicarea tuturor agenților sociali și economici din zonă, prin intermediul grupurilor formale sau informale, al comunităților, al societăților sau agenților comerciali, al organizațiilor non-profit, al asociațiilor, al instituțiilor și autorităților publice.

În cadrul strategiei de dezvoltare locală a Grupului de Acțiune Locală Zona Luț, Șar, Câmpie se dorește selectarea unui set coerent de măsuri adaptate priorităților specifice teritoriului și valorificarea potențialului autentic local al teritoriului contribuind astfel la revitalizarea și dezvoltarea zonelor rurale ale țării. Implementarea strategiei de dezvoltare prin LEADER va conduce la:

- Revitalizarea și dezvoltarea zonei de acțiune locală;
- Îmbunătățirea infrastructurii locale de bază;
- Îmbunătățirea calității vieții populației din teritoriu și atractivitatea satelor componente teritoriului;
- Valorificarea patrimoniului natural, a culturii și a produselor e-turism;
- Dezvoltarea de întreprinderi mici precum și crearea de locuri de muncă;
- Acces la TIC și facilități online în zona de acțiune;
- Instruirea și formarea cetățenilor din teritoriu;
- Furnizarea de noi servicii de e-guvernare.

## CAPITOLUL I. Prezentarea teritoriului- Analiza diagnostic

### *Teritoriul*

**Grupul de Acțiune Locală Zona Luț, Șar, Câmpie** este format din 8 comune, 7 dintre acestea fiind situate în județul Mureș: Comuna Băla, Comuna Batoș, Comuna Breaza, Comuna Cozma, Comuna Crăiești, Comuna Fărăgău, Comuna Lunca și una dintre acestea fiind situată în județul Bistrița-Năsăud: Urmeniș.

**Grupul de acțiune locală Zona Luț, Șar, Câmpie** se află situat în cea mai mare proporție în județul Mureș (7 din cele 8 comune) și face parte din teritoriul Regiunii de Dezvoltare Centru, una dintre cele mai competitive regiuni din România. Domenii ca infrastructura, competitivitatea economică, dezvoltarea rurală, protecția și reabilitarea mediului și turismul fac obiectul unei serii de planuri și programe, pentru perioada 2014-2020, care au ca scop rezolvarea celor mai importante probleme și amenințări ale dezvoltării durabile în Mureș. În ceea ce privește locația **GAL Zona Luț, Șar, Câmpie** este una *omogenă* din punct de vedere al dispersiei geografice, conform Anexei 2- Fișa de prezentare a teritoriului.

Teritoriul GAL Zona Luț, Șar, Câmpie include, potrivit Agenției pentru Protecția Mediului, următoarele **Situri de Importanță Comunitară Natura 2000**: ROSCI0333 Pajistile Sărmășel - Milaș - Urmeniș (pe teritoriul comunei Urmeniș 0,13 km<sup>2</sup>, comunei Cozma 0,96 km<sup>2</sup>, comunei Crăiești 0,14 km<sup>2</sup>); ROSCI0100 Lacurile Faragau - Glodeni (pe teritoriul comunei Băla 0,01 km<sup>2</sup>, comunei Fărăgău 0,47 km<sup>2</sup>). Vulnerabilitatea tuturor acestor zone este considerabilă, conform Formulelor Standard Natura 2000, principalele probleme fiind lipsa unui management forestier durabil și a unui management pastoral corespunzător, ce duce la supraîncărcarea pășunilor și, la nivelul întregului teritoriu, lipsa unui management corespunzător al deșeurilor menajere și agricole. Compostarea resturilor vegetale nu e practică de niciuna din persoanele venite la consultările din teren.

De asemenea, în cadrul teritoriului GAL Zona Luț, Șar, Câmpie există localități incluse în **Zonele Defavorizate de Condiții Naturale Specifice**: comuna Băla (SIRSUP 115600; IDUL 37,19), comuna Cozma (SIRSUP 116224; IDUL 44,15), comuna Crăiești (SIRSUP 116340; IDUL 41,86), comuna Urmeniș (SIRSUP 35312; IDUL 40,41), comuna Fărăgău (SIRSUP 116723; IDUL 35,10), comuna Lunca (SIRSUP 117998; IDUL 54,42).

Accesul în **GAL Zona Luț, Șar, Câmpie** este asigurat de infrastructura rutieră formată din:

- drumurile comunale: DC19A, DC 156, DC 150;
- drumurile județene: DJ 154J, DJ 154H, DJ 153B, DJ 162A; DJ173; DJ 154; DJ 162
- drumuri naționale: DN 15, DN 16, DN 15A;
- drumuri europene: E 578.

### *Relief*

**GAL Zona Luț, Șar, Câmpie** este favorizată de o desfășurare armonioasă, dispunând de bogate și variate resurse naturale, zona fiind situată în interiorul arcului carpatic, din județul Mureș. Relieful colinar și de podiș deluros este prezent pe suprafața zonei în cea mai mare proporție. O mare parte din teritoriul zonei este ocupată de un relief de degradare

specific, cu extindere de la simple movile izolate până la areale apreciabile, movile izolate și depresiuni ocupate de mlaștini sau bălți. Relieful fluvial, reprezentat de lunci drenează zona. Luncile prezintă tendințe de înmlăștinare, există de asemenea, și o serie de alunecări de teren. Procesele tectonice în cadrul comunei, se manifestă foarte slab. **GAL Zona Luț, Șar, Câmpie** se desfășoară pe o suprafață de aproximativ 390,43 km<sup>2</sup>.

### *Clima predominantă*

Potrivit așezării geografice și condițiilor naturale, teritoriul **GAL Zona Luț, Șar, Câmpie** se încadrează într-o climă temperat-continentală, care suferă modificări în urma influențelor curenților de aer frecvenți în lunca Mureșului. Valorile temperaturii înregistrează extreme puternice cuprinse între plus 25-34°C și minus 18-28°C. Climatul local se încadrează în clima temperat-continentală cu tendințe de tip central transilvănean, de dealuri joase.

### *Resursele naturale*

Pe raza **GAL Zona Luț, Șar, Câmpie** principalele resurse naturale ale subsolului sunt reprezentate de zăcămintele nemetalifere: depozite sedimentare de nisipuri, marne, argile care pot fi utilizate în fabricarea materialelor de construcții. Marnele, existente în rezerve apreciabile, nu sunt valorificate suficient, deși unele varietăți ar putea fi folosite la fabricarea cimentului. Argilele (inclusiv luturile de terasă), la fel de răspândite, sunt utilizate la fabricarea materialelor de construcții ceramice (cărămizi, țigle etc.).

În ceea ce privește rețeaua hidrografică, **GAL Zona Luț, Șar, Câmpie** este situată în bazinul Mureșului, fiind brăzdată de o serie de râuri, pârâuri și afluenți ai acestuia. Dintre aceștia amintim: pârâul Luț cu afluenții acestuia (Valea Uilii, Valea Logigului, Băița, Lunca, Fleț, Agriș), râul Moldova cu afluenții acestuia (pârâul Porcescu, Brezenii, Gropi, Negrii, Tatarca Mică, Răchitiș, Făgețel), pârâul Șar, Milășel, Târnavă Mică. La acestea se adaugă o serie de lacuri din zona Fărăgăului și Băla.

### *Populație-demografie*

Populația **GAL Zona Luț, Șar, Câmpie**, conform datelor finale ale Recensământului Populației și Locuințelor 2011 se ridică la un număr de 14 898 de locuitori și este formată din comunități de români în proporție de 73 %, maghiari 14 %, Romi 10 % și germani 1 %.

Tabel nr. 1 - Structura populației teritoriului GAL Zona Luț, Șar, Câmpie

COMUNE	POPULAȚIA STABILĂ TOTAL	Români	Maghiari	Romi	Germani	Informație nedisponibilă
BATOȘ	3926	2720	669	392	72	69
FĂRĂGĂU	1683	712	264	641	*	64
BREAZA	2473	1110	1025	261	*	75
BĂLA	756	657	15	53	-	31
COZMA	562	551	*	-	-	9
CRĂIEȘTI	924	888	5	-	-	31
LUNCA	2625	2464	60	50	24	27
URMENIȘ	1949	1702	50	164	-	32
<b>Total</b>	<b>14898</b>	<b>10804</b>	<b>2088</b>	<b>1561</b>	<b>96</b>	<b>338</b>
<b>Pondere</b>	<b>100%</b>	<b>73%</b>	<b>14%</b>	<b>10%</b>	<b>1%</b>	<b>2%</b>

Sursa: Recensământ INSSE 2011, [www.insse.ro](http://www.insse.ro)

După cum se poate observa din tabelul de mai sus, cea mai mare comunitate etnică de romi se află pe teritoriul comunei Fărăgău, unde s-a constituit „Asociația pentru dezvoltare romi Tonciu”, ONG care are drept scop *srijinirea minorităților rromilor* de pe raza comunei Fărăgău, *srijinirea tinerilor* pentru dezvoltarea agriculturii și zootehniei zonale și realizarea unei bune comunicări și relaționări inter-umane pe diverse domenii.

### Populația activă/șomaj

Șomajul în Grupul de Acțiune Locală Zona Luț, Șar, Câmpie a înregistrat o situație fluctuantă în perioada analizată 2010-2014, numărul șomerilor de sex masculin depășind numărul persoanelor de sex feminin în intervalul analizat, după cum se poate observa în situația de mai jos:

Tabel nr. 2 - Situația gradului de ocupare pe teritoriul GAL Zona Luț, Șar, Câmpie

Comune	Perioada					Comune	Perioada				
	2010	2011	2012	2013	2014		2010	2011	2012	2013	2014
	Număr persoane de sex masculin						Număr persoane de sex feminin				
115520 BATOȘ	50	15	25	25	48	115520 BATOȘ	26	15	22	14	27
115600 BĂLA	37	21	23	15		115851 BREAZA	18	14	27	17	27
115851 BREAZA	22	23	26	12	61	115600 BĂLA	12	14	14	7	
116224 COZMA	7	3	1	6	1	116340 CRĂIEȘTI	5	3	3	2	1
116340 CRĂIEȘTI	10	3	6	3	3	116723 FĂRĂGĂU	93	72	86	19	91
116723 FĂRĂGĂU	143	144	177	24	163	117998 LUNCA	22	15	13	17	17
117998 LUNCA	25	18	25	16	35	116224 COZMA		2	4	1	3
35312 URMENIȘ	45	35	52	37	41	35312 URMENIȘ	21	24	25	15	21
<b>Total șomeri masculin</b>	<b>339</b>	<b>262</b>	<b>335</b>	<b>138</b>	<b>352</b>	<b>Total șomeri feminin</b>	<b>197</b>	<b>159</b>	<b>194</b>	<b>92</b>	<b>187</b>
<b>Total nr. Șomeri GAL</b>							<b>536</b>	<b>421</b>	<b>529</b>	<b>230</b>	<b>539</b>

Sursa: Recensământ populație 2011, [www.recensamantpopulatie.ro](http://www.recensamantpopulatie.ro)

### Patrimoniul arhitectural și cultural

Printre elementele de patrimoniu arhitectural și cultural întâlnite pe teritoriul GAL Zona Luț, Șar, Câmpie amintim:

- Castelul medieval Rákóczi-Bánffy, pe teritoriul comunei Urmeniș;
- Biserică din lemn "Sfinții arhangheli Mihail și Gavril" cu turnul cu clopotniță, pe teritoriul comunei Fărăgău;
- Mănăstirea Socolul de Câmpie, pe teritoriul comunei Cozma;
- Monumentul Eroilor din comuna Fărăgău;
- Ansamblul bisericii Evanghelice, datează din secolul al XVI-lea, pe teritoriul comunei Batoș;
- Necropolă spirituală din prima epocă a fierului Hallstatt sec. VI-V î.Hr. sat Băița, comuna Lunca;
- Biserica stil cetate din satul Gorenii, comuna Batoș;
- Biserica reformată și clopotnița din satul Ercea, comuna Băla;
- Casa Bornemisza, construită în sec. XVIII, sat Logig, comuna Lunca;
- Biserica reformată, sec. XIV-XV, turn-clopotniță 1895, comuna Breaza.



**Sărbători și obiceiuri locale:**

- "Sărbatoarea Mărului", Kosaras Bal (tradusă "Balul coșurilor cu mâncare"), Balul Mascășilor "Marien Doch" (sat Uila), Întâlnirea Fiilor Satului, pe teritoriul comunei Batoș
- Fărșangul, Ziua Mamelor, Expoziția de taurine de către „Clubului Văcarilor” - pe teritoriul comunei Breaza;
- Festivalului „Românește de purtat”, pe teritoriul comunei Urmeniș;
- "Targul de vara", zilele școlii pe teritoriul comunei Băla;
- „Florică de pe tău” (denumită pe timpuri „Ziua Recoltei), pe teritoriul comunei Fărăgău;
- Festivalului „Cununa Spicului de Grâu”, pe teritoriul comunei Crăiești;
- Balul Ionilor, pe teritoriul comunei Lunca;
- Joc "La Praica" (sat Socolu de Câmpie), pe teritoriul comunei Cozma;

În ceea ce privește structura educațională, la nivelul GAL Zona Luț, Șar, Câmpie se remarcă existența a 45 de instituții de învățământ, conform datelor furnizate de către INSSE, cu preponderență: grădinițe (22), instituții de învățământ primar (10), gimnazial (5) și școli generale (8). Acestea sunt dotate cu grupuri sanitare atât în instituții cât și în afara acestora, unele dintre ele dispunând de săli de sport, laboratoare de informatică, mijloace de transport elevi.

Tabelul de mai jos prezintă o situație a nivelului de educație al populației la nivel de teritoriu GAL Zona Luț, Șar, Câmpie, conform datelor furnizate de Recensământul populației 2011:

Tabel nr. 3 - Populația stabilă de 10 ani și peste, după nivelul de educație la nivel de teritoriu GAL  
Zona Luț, Șar, Câmpie

COMUNA	POPULAȚIA STABILĂ DE 10 ANI ȘI PESTE  TOTAL	NIVELUL INSTITUȚIEI DE ÎNVĂȚĂMÂNT ABSOLVITE										
		Superior				Secundar				Fără școală		
		Total	din care:		Post- liceal și de maiștri	Total	Superior		Inferior (gimnazial)	Primar	Total	din care:
			Univerși tar de licența				Liceal	Profesio nal și de ucenici				
A	1	2	3	4	5	6	7	8	9	10	11	
Batoș	3500	116	111	33	2770	650	764	1356	446	135	69	
Băla	712	14	14	8	457	94	68	295	199	34	24	
Breaza	2234	94	92	51	1674	431	445	798	372	43	25	
Cozma	514	14	14	3	368	120	67	181	113	16	9	
Crăiești	830	39	36	6	532	93	104	335	226	27	6	
Fărăgău	1397	27	25	23	756	96	163	497	523	68	42	
Lunca	2356	80	74	31	1695	381	328	986	513	37	10	
Urmeniș	1713	40	38	14	1016	130	123	763	491	152	73	
<b>Total</b>	<b>13256</b>	<b>424</b>	<b>404</b>	<b>169</b>	<b>9268</b>	<b>1995</b>	<b>2062</b>	<b>5211</b>	<b>2883</b>	<b>512</b>	<b>258</b>	

Sursa: <http://www.recensamantromania.ro/rezultate-2/>

**Economia Locală****Agricultura**

Conform datelor furnizate de către Direcțiile Județene de Statistică a județelor Mureș și Bistrița-Năsăud structura de folosință a terenurilor GAL Zona Luț, Șar, Câmpie se prezintă astfel : suprafață totală de 390,43 km<sup>2</sup> din care suprafața exploatației agricole însumează 303,63 km<sup>2</sup>, suprafața agricolă a teritoriului GAL este repartizată astfel:

- 280,93 km<sup>2</sup> suprafață agricolă utilizată:
  - 128,3 km<sup>2</sup> suprafață arabilă;
  - 138,04 km<sup>2</sup> pășuni și fânețe;
  - 4,58 km<sup>2</sup> grădini familiale;
  - 10,00 km<sup>2</sup> culturi permanente;
- 7,93 km<sup>2</sup> suprafață agricolă neutilizată;
- 9,93 km<sup>2</sup> suprafață împădurită;
- 4,79 km<sup>2</sup> suprafețe ocupate cu clădiri, curți, drumuri, cariere.

#### Agenți economici

La nivelul GAL Zona Luț, Șar, Câmpie microintreprinderile constituie o majoritate aproape absolută în ceea ce privește mediul de afaceri, cu un rol decisiv din punct de vedere economic în dezvoltarea zonei.

În urma unei analize realizate la nivel de teritoriu GAL Zona Luț, Șar, Câmpie, prezentăm o situație sintetică a societăților identificate raportate la cifra de afaceri și număr de angajați deținute la finalul exercițiului financiar 2014:

Tabel nr. 3 - Situația agenților economici la nivel GAL Zona Luț, Șar, Câmpie în funcție de nr. Angajați și cifra de afaceri la finele exercițiului financiar 2014

Comuna	Nr societăți	Nr. angajați	Cifra de afaceri (2014) Lei
Crăiești	5	272	40.446.203,00
Breaza	5	52	28.837.846,00
Batoș	5	50	7.587.357,00
Băla	1	2	62.289,00
Cozma	2	2	263.437,00
Fărăgău	4	15	2.505.076,00
Lunca	3	15	3.387.396,00
Urmeniș	3	6	127.281,00
<b>Total</b>	<b>28</b>	<b>414</b>	<b>83.216.885,00</b>

Sursa: [www.firme.info.ro](http://www.firme.info.ro); [www.Listafirme.ro](http://www.Listafirme.ro)

După cum se poate observa, în cadrul comunei Crăiești se remarcă un număr mai mare al angajaților înregistrați dar și un nivel ridicat al cifrei de afaceri, fapt care se datorează existenței pe teritoriul comunei a unei societăți comerciale de dimensiune mare, Oprea Avi Com SRL, care activează în domeniul agricol, respectiv: creșterea păsărilor.

Referitor la domeniile de activitate în care acționează aceste societăți, se remarcă cu preponderență domeniul agricol (creștere animale, plante, procesare), comerțul cu amănuntul, transporturi de mărfuri, respectiv alte domenii.

## CAPITOLUL II: Componenta parteneriatului

Asociația „Grupul de acțiune Zona Luț, Șar, Câmpie” s-a constituit ca organizație neguvernamentală, ca parteneriat privat la data de 24.04.2015, respectând principiile abordării LEADER, înființată în conformitate cu dispozițiile **Ordonanței Guvernului nr. 26/2000**, cu modificările și completările ulterioare, cu privire la Asociații și Fundații.

Grupul deservește un teritoriu rural cu o populație de 14 898 locuitori (conform INSSE 2011), fiind constituit din 8 comune, 22 de societăți private, 2 societăți civile și o persoană fizică, grupul având în total 33 de parteneri. GAL Zona Luț, Șar, Câmpie deservește un teritoriu cu o suprafață totală de 390,43 km<sup>2</sup>, cu o densitate medie a populației 37,26 locuitori/km<sup>2</sup>, având sediul în Comuna Batoș, localitatea sat Dedrad, strada Principală nr. 47, din județul Mureș.

Cele 8 comune membre, care formează la ora actuală teritoriul acoperă porțiuni din 2 județe învecinate: Mureș și Bistrița-Năsăud, Comunele Batoș, Breaza, Fărăgău, Băla, Cozma, Crăiești, Lunca aparțin județului Mureș și comuna Urmeniș aparține județului Bistrița-Năsăud.

Implicarea autorităților publice locale este dată de necesitatea implementării unor proiecte de utilitate publică, proiecte cu impact economic, social, cultural și natural: oferirea de servicii către populația locală, valorificarea obiectivelor turistice aflate în proprietate publică, proiecte adresate educației, înființarea de centre multifuncționale pentru combaterea sărăciei și excluziunii sociale etc. răspunzând astfel obiectivelor SDL.

Parteneriatul public-privat „GAL Zona Luț, Șar, Câmpie” este un grup format în accepțiunea LEADER, din reprezentanții partenerilor publici cu o pondere în total parteneriat de 24,24%, partenerii privați constituie o pondere de 66,67 %, societățile civile reprezintă 6,06 % și persoanele fizice 3,03 %.

**Minoritățile etnice** din teritoriu sunt reprezentate de Asociația pentru dezvoltare Romi Tonciu. Aceasta își propune să identifice grupurile defavorizate sau marginalizate din punct de vedere socio-economic, politic, cultural educativ și etnic ce necesită sprijin partea asociației.

Dezvoltarea unei agriculturi performante, care să aducă plus-valoare produselor agricole primare dezvoltate în teritoriu (îndeosebi cele de origine animală, dar nu exclusiv) este o altă prioritate a teritoriului. Din acest motiv, parteneriatul include reprezentanți privați din sectorul de producție, respectiv, **Organizațiile din sectorul agricol:**

- **Agroprest SRL** (Cultivarea cerealelor, reprezentant Moldovan Dragoș), societatea desfășoară activități pe teritoriul comunei Băla, mai exact în satul Ercea, deținând mai multe terenuri pe care le cultivă și spații de depozitare a cerealelor;
- **Dolagro SRL** (Activități în ferme mixte- cultura vegetală combinată cu creșterea animalelor, reprezentant Dolha Ioan Iacob);
- **Agroserv Vultur SRL** (Activități în ferme mixte- cultura vegetală combinată cu creșterea animalelor, reprezentant Vultur Maria);

- **Serele Dalin SRL** (Cultivarea legumelor și a pepinierelor, a rădăcinoaselor și tuberculilor, reprezentant Cotoi Călin);
- **Agro Car SRL** (Creșterea bovinelor de lapte, reprezentant Borșa Raul Ioan);
- **Asociația Crescătorilor de Taurine Băla** (reprezentant Rus Petru);
- **Societatea Agricolă a producătorilor de mere Dedrad-Batoș** (reprezentant Farago Emil);
- **Asociația „Mărul de Aur Batoș”** (reprezentant Molinari Delia);
- **Asociația crescătorilor de Taurine Crăiești** (reprezentant Naste Vasile);
- **Servagro SRL** (Activități în ferme mixte- cultura vegetală combinată cu creșterea animalelor, reprezentant Andone Alexandru );
- **Cryna & Cris SRL** (Acvacultură în ape dulci, reprezentant legal Suciu Emilia).

În dezvoltarea producției și serviciilor adresate populației, unul din aspectele extrem de importante este comerțul cu produse alimentare, urmată de valorificarea potențialului turistic, tâmplărie, procesare diverse alimente, fapt pentru care au fost cooptate în parteneriat următorii **reprezentanți ai sectorului economic**:

- **Bufet Băla SRL** (Baruri și alte activități de servire a băuturilor, reprezentat prin Huza Ioan);
- **Georgiana Auto SRL** (Comerț cu amănuntul în magazine nespecializate, vânzare predominantă de produse alimentare, băuturi și tutun, reprezentat prin Moldovan Pop Georgeta);
- **Izvorul de la Lunca SRL** (Restaurante, reprezentat prin Ajtai Vasile Laurențiu);
- **Agrosprint SRL** (Prelucrarea și conservarea fructelor și legumelor, reprezentat prin Frunza Sandor);
- **Catsimar SRL** (Fabricarea pâinii, fabricarea prăjiturilor și a produselor proaspete de patiserie, reprezentat prin Marian Floare);
- **Benuti Company SRL** (Fabricarea altor produse din material plastic, reprezentant Boalcă Elena);
- **Creative Concept SRL** (Fabricarea altor elemente de dulgherie și tâmplărie, pentru construcții, reprezentant Giurgiu Vasile);
- **Cătană N Ioan Intreprindere Individuală** (Agricultură, reprezentant Cătană N Ioan);
- **Florea Rafila Laura Intreprindere Individuală** (Comerțul cu amănuntul în magazine nespecializate, cu vânzare predominantă de produse alimentare, băuturi și tutun, reprezentant Florea Rafila Laura)
- **Csog Andras Intreprindere Individuală** (Activități auxiliare pentru producția vegetală, reprezentant Csog Andras);
- **Tămășan Emil Cornel Intreprindere individuală** (Cultivarea fructelor semințoase și sâmburoase, reprezentant Tămășan Emil Cornel);

#### **Reprezentanți ai societății civile:**

- **Asociația cultural și sportivă „Agrișul Cozma”** (reprezentant Minodora Chiorean);
- **Asociația pentru dezvoltare Romi Tonciu** (reprezentant Florea Valentin);

**Reprezentanți ai persoanelor fizice:** Tomșa Ileana, întreprinzător cu experiență îndelungată în domeniul economic, cu interes deosebit pentru dezvoltarea mediului de afaceri în cadrul teritoriului GAL .

**CAPITOLUL III: Analiza SWOT (analiza punctelor tari, punctelor slabe, oportunităților și amenințărilor)**

Pentru elaborarea strategiei de dezvoltare a GAL Zona Luț, Șar, Câmpie s-a impus analiza profundă a situației existente privind teritoriul, populația, activitățile economice, organizarea socială și instituțională de la nivelul acestuia. Această analiză SWOT a rezultat în urma interpretării datelor statistice centralizate referitoare la teritoriul Gal Zona Luț, Șar, Câmpie, în partea I din SDL GAL Zona Luț, Șar, Câmpie, precum și în urma colaborării cu actorii locali din sectorul public, privat, economic și societatea civilă. Acest lucru a permis dezvoltarea unei viziuni asupra particularităților economice și sociale la nivelul teritoriului, prin realizarea arborelui problemelor și efectuarea analizei SWOT.

Analiza SWOT este o metodologie de analiză a mediului intern și extern a unui proiect. Punctele forte și cele slabe sunt legate de teritoriu și de strategiile de dezvoltare ale comunelor integrate în acesta. Oportunitățile și amenințărilor vin dinspre mediul de piață și din direcția concurenței, dar pot fi influențate atât de factori interni din cadrul teritoriului, cât și de factori externi, din afara acestuia; de regulă sunt factori economici, politici sau sociali asupra cărora zona în general nu are nici un control.

Analiza SWOT ia în considerare organizarea așezării, performanțele acesteia, produsele cheie și piețele strategice. Analiza SWOT permite concentrarea atenției asupra zonelor cheie și realizarea de prezumții (presupuneri) în zonele asupra cărora există cunoștințe mai puțin detaliate. În urma acestei analize se poate decide dacă teritoriul își poate îndeplini planul și în ce condiții.

Din analiza SWOT elaborată asupra GAL Zona Luț, Șar, Câmpie, se desprind următoarele domenii de interes împărțite în 4 mari categorii: **Teritoriul, Populația, Activitățile economice, Organizarea socială și instituțională.**

**Analiza SWOT a Teritoriului GAL Zona Luț, Șar, Câmpie**

Puncte tari	Puncte slabe
<ul style="list-style-type: none"> <li>• Poziția geografică favorabilă- zonă recunoscută ca având un potențial agricol ridicat;</li> <li>• Acces facil din GAL spre celelalte localități din zonă;</li> <li>• Condiții naturale optime pentru agricultură;</li> <li>• Calitatea superioară a solurilor permite practicarea unei agriculturi cu producții ridicate;</li> <li>• Potențial antropic și natural valoros (2 zone de rezervații naturale Natura 2000 pe teritoriu)</li> </ul>	<ul style="list-style-type: none"> <li>• Ape curgătoare (pârâie) cu debite reduse, fără însemnătate economică;</li> <li>• Apele subterane constituie rezerve limitate;</li> <li>• Exploatare agricolă realizată după metode tradiționale;</li> <li>• Infrastructură rutieră slab dezvoltată pe drumurile comunale;</li> <li>• Teren agricol nelucrat/necultivat;</li> <li>• Insuficiența măsurilor de protecția mediului aplicate;</li> </ul>

<ul style="list-style-type: none"> <li>• Grad redus de poluare al apelor</li> <li>• GAL nu este supusă poluării industriale</li> <li>• Potențial de creștere a animalelor</li> <li>• Zonă propice pentru creșterea animalelor</li> </ul>	<ul style="list-style-type: none"> <li>• Insuficiența spațiilor de depozitare a dejecțiilor solide provenite din activități de creștere a animalelor.</li> </ul>
<b>Oportunități</b>	<b>Amenințări</b>
<ul style="list-style-type: none"> <li>• Situația într-o regiune mediu dezvoltată;</li> <li>• Resurse naturale bogate cu potențial de exploatare semnificativ: soluri favorabile, resurse piscicole;</li> <li>• Dezvoltarea infrastructurii rutiere pentru crearea unui plus de atractivitate zonei GAL;</li> <li>• Varietatea și bogăția resurselor naturale și ale ariilor naturale protejate reprezintă un potențial ridicat de valorificare economică;</li> </ul>	<ul style="list-style-type: none"> <li>• Resurse bugetare mici față de nevoia de investiții în infrastructură;</li> <li>• Apariția unor fenomene naturale negative: inundații, secetă.</li> </ul>

#### Analiza SWOT a Populației GAL Zona Luț, Șar, Câmpie

Puncte tari	Puncte slabe
<ul style="list-style-type: none"> <li>• Conviețuirea mai multor naționalități;</li> <li>• Existența toleranței etnice;</li> <li>• Comunicare bună între autoritățile locale și cetățean;</li> <li>• Existența structurilor de învățământ preșcolar și primar asigură instruirea populației la nivel elementar;</li> <li>• La nivelul teritoriului, populația încă păstrează datinile și obiceiurile;</li> <li>• Forță de muncă disponibilă;</li> </ul>	<ul style="list-style-type: none"> <li>• Procent scăzut al populației ocupate;</li> <li>• Forță de muncă îndreptată spre locurile de muncă din străinătate;</li> <li>• Număr mic de persoane calificate în meseriile căutate pe piața muncii;</li> <li>• Accelerarea procesului de îmbătrânire a populației din mediul rural, pericol de depopulare a unor așezări rurale;</li> <li>• Migrarea populației active, în special migrația în mediul urban a tinerilor cu un grad înalt de pregătire profesională în căutarea unui loc de muncă</li> </ul>

	<ul style="list-style-type: none"> <li>• Lipsa programelor, activităților pentru activități extracuriculare (ex Școală după școală );</li> <li>• Numărul mic de tineri din mediul rural care are acces la cursuri universitare;</li> <li>• Nivelul scăzut de implicare al cadrelor didactice dar și al familiilor în procesul educativ</li> </ul>
<b>Oportunități</b>	<b>Amenințări</b>
<ul style="list-style-type: none"> <li>• Dezvoltarea unor parteneriate, colaborări, schimb de experienta pe plan judetean, regional, national si extern;</li> <li>• Creșterea nivelului de calificare prin participarea la programe regionale, naționale;</li> <li>• Forță de muncă pentru eventualii Investitori;</li> <li>• Posibilitatea accesării unor programe de finanțare guvernamentale pentru reconversie profesională și crearea de noi locuri de muncă pentru șomeri;</li> <li>• Implicarea autorităților publice în problemele sociale ale comunității;</li> <li>• Investiții în mijloace pentru transportul elevilor la unitățile de învățământ.</li> </ul>	<ul style="list-style-type: none"> <li>• Menținerea tendințelor migratoare către străinătate în rândul tinerilor;</li> <li>• Estomparea tradițiilor și meșteșugurilor locale datorită nivelului de trai nesatisfăcător;</li> <li>• Adaptarea mai lentă a populației rurale mature și vârstnice la schimbările și provocările lumii actuale, în general, și la fenomenul mobilității și reconversiei profesionale, în special;</li> <li>• Posibilitatea creșterii ratei de migrație a forței de muncă calificate în afara teritoriului prin absolvirea cursurilor de formare profesională sau reconversie profesională necorelate cu domeniile de interes de pe plan local;</li> <li>• Creșterea abandonului școlar datorită situației economice.</li> </ul>

#### Analiza SWOT a Activităților economice GAL Zona Luț, Șar, Câmpie

Puncte tari	Puncte slabe
<ul style="list-style-type: none"> <li>• Agricultură - culturi și creșterea Animalelor;</li> <li>• Predominanță netă a IMM-urilor cu un grad de adaptabilitate mai ridicat la cerințele pieții;</li> <li>• Tradiții locale în creșterea animalelor, în special al bovinelor;</li> <li>• Potențial ridicat pentru agricultură ecologică;</li> </ul>	<ul style="list-style-type: none"> <li>• Activități economice cu valoare adăugată foarte redusă;</li> <li>• Inexistența unor structuri de cazare turistică și lipsa de valorificare a atracțiilor turistice existente;</li> <li>• Inexistența unor activități de sprijinire a dezvoltării și încurajării spiritului antreprenorial;</li> </ul>

<ul style="list-style-type: none"> <li>• Tradiții locale în creșterea animalelor și piscicultură;</li> <li>• Existența unor societăți comerciale și persoane fizice autorizate active în zonă;</li> <li>• Poziție geografică favorabilă;</li> <li>• Forța de muncă ieftină;</li> </ul>	<ul style="list-style-type: none"> <li>• Cunoștințe insuficiente legate de elaborarea și administrarea proiectelor finanțate din fonduri europene;</li> <li>• Neîncrederea populației în a se organiza în forme asociative (grupuri/asociații de producători)</li> <li>• Diversificarea slabă a activităților economice;</li> <li>• Inexistența investițiilor straine, investiții autohtone reduse în domeniul turismului - agroturismului;</li> <li>• Creșterea ponderii muncii la negru, cu efecte negative asupra pieței muncii, economiei locale și asistenței sociale în perspectivă;</li> <li>• Dotare tehnică învechită și insuficientă necesară desfășurării de activități agricole și de prelucrare;</li> <li>• Lipsa unor produse realizate sub o marcă a zonei;</li> <li>• Pregătire profesională de slabă calitate în domeniul serviciilor turistice.</li> </ul>
<b>Oportunități</b>	<b>Amenințări</b>
<ul style="list-style-type: none"> <li>• Modernizarea exploatațiilor, prioritar fermele de semisubzistență, prin finanțări europene;</li> <li>• Creșterea cererii produselor tradiționale la nivel național și internațional;</li> <li>• Existența de programe de finanțare pentru atragerea înființării grupurilor de producători;</li> <li>• Atragerea de investiții prin finanțări europene;</li> <li>• Parteneriate pe direcții prioritare de dezvoltare economică, atragere de capital (public-privat);</li> <li>• Îmbunătățirea condițiilor infrastructurii fizice și de utilități;</li> </ul>	<ul style="list-style-type: none"> <li>• Dezinteresul comunității și al autorităților locale în contextul implementării dificile a fondurilor europene (lungi perioade de așteptare din momentul depunerii până în momentul semnării contractului);</li> <li>• Orientarea programelor europene și guvernamentale spre alte zone considerate prioritare;</li> <li>• Instabilitate legislativă;</li> <li>• Creșterea ponderii muncii la negru, cu efecte negative asupra pieței muncii și economiei locale;</li> <li>• Scăderea continuă a producției prin scăderea productivității muncii;</li> </ul>



<ul style="list-style-type: none"> <li>• Îmbunătățirea condițiilor infrastructurii fizice și de utilități;</li> </ul>	
---	--

**Analiza SWOT a Organizării sociale și instituționale GAL Zona Luț, Șar, Câmpie**

Puncte tari	Puncte slabe
<ul style="list-style-type: none"> <li>• Prezența unităților elementare de învățământ în Zonă;</li> <li>• Autorități locale deschise față de problematica asistenței și protecției sociale;</li> <li>• Existența unei tradiții în implicarea civică;</li> <li>• Număr important de instituții de cultură;</li> <li>• Diversitate a cultelor religioase și numeroase lăcașuri de cult;</li> <li>• Prezența cadrelor medicale în fiecare comună;</li> <li>• Pe teritoriul GAL exista asociații de producători agricoli;</li> <li>• Majoritatea locuitorilor din cadrul teritoriului au un grad ridicat de încredere în autoritățile locale, biserica și personalul didactic;</li> </ul>	<ul style="list-style-type: none"> <li>• Număr redus de cadre didactice;</li> <li>• Lipsa sălilor de sport, a terenurilor de sport;</li> <li>• Număr redus de elevi datorită deficiențelor de ordin financiar, a lipsei de mijloace de transport;</li> <li>• Dotări limitate pentru agrement și sport;</li> <li>• Lipsa programelor de calificare și recalificare pentru șomeri;</li> <li>• Competiții sportive în număr redus;</li> <li>• Lipsa locurilor de întâlnire și agrement a tinerilor și a celor vârstnici;</li> <li>• Competențe slabe ale aparatului administrativ;</li> </ul>
Oportunități	Amenințări
<ul style="list-style-type: none"> <li>• Construirea de săli de sport pentru unitățile de învățământ care nu au această facilitate;</li> <li>• Dotarea unităților de învățământ cu laboratoare de informatică și echipamentele aferente;</li> <li>• Reabilitarea clădirilor instituțiilor de învățământ;</li> <li>• Proiecte de dezvoltare a resurselor umane cu accent pe componenta socială și cea de sănătate a populației din mediul rural;</li> <li>• Sporirea nivelului de siguranță în comune;</li> </ul>	<ul style="list-style-type: none"> <li>• Dificultăți financiare (lipsa cofinanțării);</li> <li>• Reguli mereu în schimbare privind achizițiile publice;</li> <li>• Riscul de abandon școlar;</li> <li>• Întârzierea investițiilor necesare pentru modernizarea și extinderea infrastructurii;</li> </ul>

<ul style="list-style-type: none"><li>• Asigurarea unui climat social adecvat pentru integrarea grupurilor minoritare, vulnerabile;</li><li>• Îmbunătățirea condițiilor de locuire ale populației;</li><li>• Asigurarea unor prestații adecvate de asistență socială;</li></ul>	
---	--

## CAPITOLUL IV: Obiective, priorități și domenii de intervenție

**OS 1: Creșterea competitivității produselor agricole la nivelul teritoriului** (Prioritatea P 2, Domeniul de intervenție: 2 A), Măsura: M5/2A). Acesta este cel mai important obiectiv specific, deoarece agricultura constituie ocupația de bază a populației, fapt care reiese din analiza diagnostic.

**OS 2: Asigurarea unei infrastructuri și a unor servicii de bază care să permită dezvoltare socioeconomică** (Prioritatea P6, Domeniul de intervenție: 6 B), Măsura: M1/6B). Partea de infrastructură este importantă în teritoriu deoarece aceasta constituie baza dezvoltării economice și sociale a întregii comunități.

**OS 3: Diversificarea economiei rurale** (Prioritatea P6, Domeniul de intervenție 6 A), Măsurile M3/ 6A și M8/6A). Cel de-al treilea obiectiv ca importanță relevă atenția concentrată asupra dezvoltării activităților din domeniul non-agricol la nivelul teritoriului, în vederea concentrării gradului de ocupare al populației rurale în alte domenii decât agricultura.

**OS 4: Promovarea tradițiilor, a patrimoniului cultural și istoric de pe teritoriul GAL Zona Luț, Șar, Câmpie** (Prioritatea 6, Domeniul de intervenție 6B), Măsura: M2/6B). Relevanța obiectivului 4 vine nu doar din potențialul de valorificare al patrimoniului imaterial, ci și datorită rolului activ pe care îl are în conservarea și promovarea tradițiilor, patrimoniului cultural și, de asemenea, creșterea nivelului de apartenență al locuitorilor și promovarea coeziunii sociale.

**OS 5: Combaterea sărăciei și a excluziunii sociale, în special în rândul comunităților rome marginalizate din teritoriu** (Prioritatea P6, Domeniul de intervenție: 6A, Măsura: M6/6A). Acest obiectiv este relevant datorită situației comunităților marginalizate, care deși nu sunt clasificate ca fiind HIGHPROB, se află în risc de excluziune și chiar segregare. Astfel, dezvoltarea unor proiecte care să faciliteze incluziunea lor socială este relevantă pentru teritoriu.

**OS 6: Reducerea presiunii activităților economice asupra factorilor de mediu** (Prioritatea P4, Domeniul de intervenție 4A, Măsura: M4/4A). Importanța acestui obiectiv este dată de atenția acordată la nivel european în vederea adoptării unor politici care să determine locuitorii zonelor Leader să acorde o atenție deosebită protejării factorilor de mediu.

**OS 7: Încurajarea învățării pe tot parcursul vieții și a formării profesionale în sectoarele agricol și forestier** (Prioritatea P7, Domeniul de intervenție 1C, Măsura: M7/1C). În cadrul analizei diagnostic s-a constatat faptul că la nivelul teritoriului există un nivel redus al educației populației. Prin acest obiectiv se propune încurajarea persoanelor din teritoriu să participe la cursuri, pentru dobândirea de noi cunoștințe de specialitate, în vederea creșterii nivelului de profesionalism în desfășurarea de activități economice.

---

Obiectivul de dezvoltare rurală	Priorități de dezvoltare rurală	Domenii de intervenție	Măsuri	Indicatori de rezultat
<b>1:</b> Favorizarea competitivității agriculturii;	<b>P 1: Încurajarea transferului de cunoștințe și a inovării în agricultură, silvicultură și zonele rurale</b>	1 C) Încurajarea învățării pe tot parcursul vieții și a formării profesionale în sectoarele agricol și forestier	<b>M7/1C</b> Transfer de cunoștințe	Număr de fermieri instruiți: <b>15</b>  Număr de participanți instruiți în cadrul acțiunilor demonstrative: <b>15</b>
<b>Obiectivul transversal:</b> Protecția mediului, inovare	<b>P 2: Creșterea viabilității fermelor și a competitivității tuturor tipurilor de agricultură în toate regiunile și promovarea tehnologiilor agricole inovatoare și a gestionării durabile a pădurilor</b>	2 A) Îmbunătățirea performanței economice a tuturor exploatațiilor agricole și facilitarea restructurării și modernizării exploatațiilor, în special în vederea sporirii participării pe piață și a orientării spre piață, precum și a diversificării activităților agricole	<b>M5/2A</b> Soluții inovative pentru o agricultură/ industrie alimentară competitivă	Număr de exploatații/ întreprinderi sprijinite: <b>11</b> ;  Număr de locuri de muncă nou create: <b>2</b>
<b>Obiectivul de dezvoltare rurală 2:</b> Asigurarea gestionării durabile a resurselor naturale și combaterea schimbărilor climatice <b>Obiectiv transversal:</b>	<b>P 4: Refacerea, conservarea și consolidarea ecosistemelor legate de agricultură și silvicultură</b>	4 A) Refacerea, conservarea și dezvoltarea biodiversității, inclusiv în zonele Natura 2000 și în zonele care se confruntă cu constrângeri specifice, a activităților agricole de mare valoare naturală, precum și a stării peisajelor europene	<b>M4/4A</b> Ameliorarea și combaterea fenomenelor naturale negative	Nr. de beneficiari sprijiniți: <b>2</b>

Protecția mediului, inovare				
<p><b>Obiectivul de dezvoltare rurală 3:</b> Obținerea unei dezvoltări teritoriale echilibrate a economiilor și a comunităților rurale, inclusiv crearea și menținerea de locuri de muncă</p> <p><b>Obiectiv transversal:</b> Inovare și protecția mediului</p>	<p><b>P 6: Promovarea incluziunii sociale, a reducerii sărăciei și a dezvoltării economice în zonele rurale</b></p>	6 A) Facilitarea diversificării, a înființării și a dezvoltării de întreprinderi mici, precum și crearea de locuri de muncă	<b>M3/ 6A</b> Soluții inovative pentru sprijinirea mediului Non-agricol și M8/6A Înființarea sau diversificarea activităților non agricole	Locuri de muncă create: <b>8</b>
		6 B) Încurajarea dezvoltării locale în zonelerurale	<b>M1/6B</b> Dezvoltarea satelor din spațiul Leader	Populație netă care beneficiază de servicii/infrastructuri îmbunătățită: <b>14 898 locuitori.</b>
			<b>M6/6B</b> Îmbunătățirea și dezvoltarea infrastructurii societății civile	Locuri de muncă create: <b>0;</b> Populație netă care beneficiază de servicii/infrastructuri îmbunătățite: <b>641 locuitori (comuna Fărăgău).</b>
			<b>M2/6B</b> Susținerea dezvoltării teritoriului prin organizare de evenimente	Numărul evenimentelor organizate: <b>32;</b>  Populația netă care beneficiază de servicii/infrastructuri

				îmbunătățite: 14 898 locuitori.
--	--	--	--	------------------------------------

**CAPITOLUL V: Prezentarea măsurilor, demonstrarea valorii adăugate, caracterul integrat și inovator**

Denumire măsură	<b>Dezvoltarea satelor din spațiul Leader</b>
Codul măsurii	M1/6B
Tipul măsurii	Investiții
Descrierea generală a măsurii	Măsura vizează satisfacerea unor nevoi ale comunității locale, dezvoltarea socio-economică a spațiului rural este indispensabil legată de existența unei infrastructuri rurale, existența și accesibilitatea serviciilor de bază, inclusiv a celor de agrement, social, socio-medical și cultural. Îmbunătățirea și dezvoltarea infrastructurii de agrement, social, socio-medical și cultural reprezintă o cerință esențială pentru creșterea calității vieții și care pot conduce la o incluziune socială, inversarea tendințelor de declin economic și social și de depoluare a zonelor rurale.
Obiectiv de dezvoltare rurală	Obținerea unei dezvoltări teritoriale echilibrate a economiei comunității rurale inclusiv crearea și menținerea locurilor de muncă (potrivit art. 4 (c), Re. UE nr. 1305/2013)
Obiective specifice ale măsurii	<ul style="list-style-type: none"> <li>• Îmbunătățirea condițiilor de viață a locuitorilor prin amenajarea spațiilor publice locale (de ex: parcuri, terenuri de joacă, piețe de valorificare a produselor locale, etc.);</li> <li>• Îmbunătățirea serviciilor publice locale prin dotarea cu echipamentele necesare;</li> <li>• Îmbunătățirea siguranței publice prin înființarea și/sau modernizarea rețelelor de iluminat public și prin instalarea sistemelor de supraveghere;</li> <li>• Îmbunătățirea infrastructurii de agrement și turism de uz public;</li> </ul>
Contribuția la prioritatea/prioritățile de dezvoltare	<b>P6</b> Promovarea incluziunii sociale, a reducerii sărăciei și a dezvoltării economice în zonele rurale (potrivit art. 5 (6), Reg UE nr. 1305/2013)
Măsura corespunde obiectivelor art. Art.20 din Reg.(UE) nr 1305/2013	Servicii de bază și reînnoirea satelor în zonele rurale
	6B Încurajarea dezvoltării locale în zonele rurale

Contribuția la domeniile de intervenție	(potrivit art. 5 (6), Reg UE nr. 1305/2013)
Contribuția la obiectivele transversale Art. 5, Reg. UE nr. 1305/2013	<b>Inovare</b> - prin interpretarea oferită termenului de „inovare” de către PNDR 2014-2020, termenul se referă la ceva ce nu a mai fost făcut în teritoriul de intervenție. Vor fi încurajate proiectele inovatoare, care să propună soluții noi la probleme vechi. <b>Protecția mediului</b> - prin încurajarea unor proiecte care să aibă un impact cât mai scăzut asupra mediului înconjurător.
Complementaritatea cu alte măsuri din SDL	M5/2A; M4/4C; M3/6A; M6/6B; M2/6B
Sinergia cu alte măsuri din SDL	M3/6A; M6/6B; M2/6B
Valoarea adăugată a măsurii	Măsura va contribui la îmbunătățirea sau extinderea: <ul style="list-style-type: none"> <li>• serviciilor locale de bază destinate populației rurale, inclusiv a celor de agrement și culturale și a infrastructurii aferente;</li> <li>• infrastructurii la scară mică (inclusiv investiții în domeniul energiei din surse regenerabile și al economisirii energiei);</li> <li>• investițiilor de uz public în informarea turiștilor, în infrastructura la scară mică.</li> </ul>
Trimiteri la alte acte legislative	<ul style="list-style-type: none"> <li>• Reg.(UE) nr. 1303/2013</li> <li>• Reg(UE) nr. 1305/2013</li> <li>• Reg.(UE) nr. 807/2014</li> <li>• Reg.(UE) nr. 1407/2013</li> <li>• Legea nr.215/2001</li> </ul>
Beneficiari direcți/indirecți (grup țintă)	<u>Beneficiari direcți</u> Entitati publice <ul style="list-style-type: none"> <li>• Autorități publice locale si asociațiile acestora;</li> </ul> <u>Beneficiari indirecți</u> <ul style="list-style-type: none"> <li>• Populația locală;</li> <li>• Întreprinderile înființate și/sau dezvoltate în teritoriu (beneficiari direcți M5/2A, M4/4C, M3/6A);</li> <li>• ONG-uri din teritoriu (beneficiari direcți M6/6B, M2/6B);</li> </ul>
Tip sprijin	<ul style="list-style-type: none"> <li>• Rambursarea costurilor eligibile suportate și plătite efectiv de solicitant;</li> </ul>



	<ul style="list-style-type: none"> <li>• Plăți în avans, cu condiția constituirii unei garanții echivalente corespunzătoare procentului de 100% din valoarea avansului, în conformitate cu art. 45 (4) și art. 63 ale Reg (UE) nr. 1305/2013.</li> </ul>
<p>Tipuri de acțiuni eligibile și neeligibile</p>	<p><u>Acțiuni eligibile :</u></p> <ul style="list-style-type: none"> <li>• Înființarea, amenajarea, dotarea spațiilor publice de agrement pentru populația rurală (de ex: parcuri, terenuri de joacă, terenuri de sport, etc.);</li> <li>• Înființarea și/sau extinderea rețelei publice de iluminat;</li> <li>• Înființarea și/sau extinderea sistemelor de supraveghere;</li> <li>• Înființarea/dezvoltarea și dotarea infrastructurii de valorificare a produselor locale;</li> <li>• Achiziționarea utilajelor, echipamentelor pentru serviciile publice locale în cadrul primăriilor;</li> <li>• Înființarea, modernizarea și/sau dotarea infrastructurii de agrement și turism de uz public conform specificului local;</li> <li>• Modernizarea infrastructurii și a serviciilor sociale și medicale;</li> <li>• Modernizarea și/sau dotarea infrastructurii educaționale.</li> <li>• Aplicații electronice pentru oferirea de informații în cadrul instituțiilor publice</li> <li>• Aplicații pentru plata taxelor</li> <li>• Sisteme de evidență și consultare geospațială a nomenclurii stradale</li> <li>• Dotare cabinete medicale publice cu instrumentar/aparatură medicală</li> <li>• Construire, modernizare și/sau dotare capele mortuare</li> <li>• Înființarea, modernizarea și/sau dotarea unităților pentru situații de urgență, PSI , etc.</li> <li>•</li> </ul> <p><u>Acțiuni neeligibile :</u></p> <ul style="list-style-type: none"> <li>• Achiziționarea de bunuri și echipamente "second hand";</li> <li>• Achiziția mijloacelor de transport pentru uz personal și pentru transport persoane;</li> <li>• Investițiile ce fac obiectul dublei finanțări care vizează aceleași costuri eligibile;</li> </ul>
<p>Condiții de eligibilitate</p>	<ul style="list-style-type: none"> <li>• Solicitantul să se încadreze în categoria beneficiarilor eligibili;</li> <li>• Solicitantul nu trebuie să fie în insolvență sau în incapacitate de plată;</li> </ul>

	<ul style="list-style-type: none"> <li>• Solicitantul se angajează să asigure întreținerea/mentenanța investiției pe o perioadă de minim 5 ani, de la ultima plată;</li> <li>• Investiția să se încadreze în tipul de sprijin prevăzut prin măsură;</li> <li>• Investiția trebuie să fie în corelare cu strategia de dezvoltare locală și/sau județeană aprobată;</li> <li>• Investiția să se realizeze în teritoriul LEADER (GAL Zona Luț, Șar, Câmpie);</li> </ul>														
<p>Criterii de selecție</p>	<p>Se va acorda punctaj pentru proiectele:</p> <ul style="list-style-type: none"> <li>• Localități rurale din regiunile cu grad de sărăcie ridicat;</li> <li>• Proiecte realizate în parteneriat pe baza unor contracte ce se vor aplica în faza de operare;</li> <li>• Proiecte cu impact micro regional;</li> <li>• Investiția poate fi vizitată la finalul implementării (ca exemplu de bună practică în teritoriu);</li> <li>• Gradul de acoperire a populației deservite;</li> <li>• Exploatarea resurselor de energie regenerabilă;</li> <li>• Solicitanții care nu au primit anterior sprijin comunitar pentru o investiție similară;</li> <li>• Care vizează activități recreative;</li> </ul>														
<p>Sume (aplicabile) și rata sprijinului</p> <p>Ajutorul financiar nerambursabil alocat acestei măsuri va fi de <b>350.611,29 Euro</b>.</p> <p>Sprijinul public nerambursabil:</p> <ul style="list-style-type: none"> <li>• <b>Intensitatea sprijinului public nerambursabil este de 100%</b></li> </ul> <p>Valoarea maximă a sprijinului nerambursabil nu va depăși <b>30 000 Euro/proiect</b>.</p>															
<table border="1"> <thead> <tr> <th>Nr. de proiecte prevăzute</th> <th>Cost total mediu / proiect</th> <th>Estimare a costului total / măsură</th> <th>Contribuția FEADR / proiect (100%)</th> <th>Contribuția FEADR / măsură</th> <th>Contribuția privată / proiect (0%)</th> <th>Contribuția privată / măsură</th> </tr> </thead> <tbody> <tr> <td>8 proiecte</td> <td>30 000 Euro</td> <td>350611,29 Euro</td> <td>30 000 Euro</td> <td>350.611,29 Euro</td> <td>0 Euro</td> <td>0 Euro</td> </tr> </tbody> </table>	Nr. de proiecte prevăzute	Cost total mediu / proiect	Estimare a costului total / măsură	Contribuția FEADR / proiect (100%)	Contribuția FEADR / măsură	Contribuția privată / proiect (0%)	Contribuția privată / măsură	8 proiecte	30 000 Euro	350611,29 Euro	30 000 Euro	350.611,29 Euro	0 Euro	0 Euro	
Nr. de proiecte prevăzute	Cost total mediu / proiect	Estimare a costului total / măsură	Contribuția FEADR / proiect (100%)	Contribuția FEADR / măsură	Contribuția privată / proiect (0%)	Contribuția privată / măsură									
8 proiecte	30 000 Euro	350611,29 Euro	30 000 Euro	350.611,29 Euro	0 Euro	0 Euro									
<p>Indicatori de monitorizare</p>	<ul style="list-style-type: none"> <li>• Populația netă care beneficiază de servicii îmbunătățite: <b>14 898 locuitori</b>, conform Recensământul Populației 2011;</li> <li>•</li> </ul>														

Denumirea măsurii	<b>Susținerea dezvoltării teritoriului prin organizare de evenimente</b>
Codul măsurii	M2/6B
Tipul măsurii	Investiții, servicii
Descrierea generală a măsurii	Măsura contribuie la dezvoltarea turismului, sprijinirea valorificării produselor, serviciilor culturale și turistice ale zonei prin acțiuni, adică prin organizarea de spectacole cu caracter tradițional, programe turistice, târguri, manifestări tradiționale. Aceste programe au ca scop prelungirea sezonului estival turistic prin oferirea de evenimente cu atractivitate turistică, precum și prevenirea marginalizării anumitor grupuri de locuitori, de exemplu cei vârstnici, sau lipsiți de rude. Prin târgurile astfel organizate cresc veniturile producătorilor, sunt folosite spațiile comune, care oferă posibilitate de realizare a unor venituri alternative locuitorilor din mediul rural.
Obiectivul de dezvoltare rurală al Reg. (UE) 1305/2013	Obținerea unei dezvoltări teritoriale echilibrate a economiilor și menținerea de locuri de muncă. (conform art. 4 (c) din Reg UE 1305/2013)
Obiectivul specific al măsurii	Valorificarea patrimoniului cultural și istoric de pe teritoriul GAL Zona Luț, Șar, Câmpie
Contribuția la prioritatea/prioritățile prevăzute la art. 5, Reg (UE) 1305/2013	<b>P6</b> Promovarea incluziunii sociale, a reducerii sărăciei și dezvoltării economice în zonele rurale;
Măsura corespunde obiectivelor art. 20 Din Reg. (UE) 1305/2013	Servicii de bază și reînnoirea satelor în zonele rurale
Măsura contribuie la Domeniul de intervenție 6, conform art. 5, Reg. (UE) 1305/2013	6B Încurajarea dezvoltării locale în zonele rurale;
Contribuția la obiectivele transversale ale Reg. (UE) 1305/2013	<b>Inovare</b> - prin interpretarea oferită termenului de „inovare” de către PNDR 2014-2020, termenul se referă la ceva ce nu a mai fost făcut în teritoriul de intervenție. Vor fi încurajate

	<p>proiectele inovatoare, care să pună în valoare elementele culturale care nu au mai fost promovate prin proiecte anterioare sau să propună metode inovatoare de promovare a acestora.</p> <p><b>Protecția mediului</b> - prin încurajarea unor proiecte care să aibă un impact cât mai scăzut asupra mediului înconjurător (un aspect important fiind limitarea materialelor informative pe suport de hârtie și încurajarea utilizării de materiale reciclate).</p>
Complementaritatea cu alte măsuri din SDL	M1/6B; M5/2A; M4/4C; M3/6A;
Sinergia cu alte măsuri din SDL	M3/6A; M1/6B; M6/6B;
Valoarea adăugată a măsurii	<p>În urma analizei diagnostic s-a constatat existența mai multor evenimente la nivel de teritoriu GAL, cu specific tradițional.</p> <p>Stimularea organizării de evenimente tradiționale, turistice, precum și a târgurilor contribuie la:</p> <ul style="list-style-type: none"> <li>• Creșterea fluxului de turiști, care vor putea vizita obiectivele într-un mod sigur, interactiv și interesant;</li> <li>• Conservarea/promovarea anumitor elemente de patrimoniu imaterial va duce la apariția unor potențiale surse de venit pentru localnici;</li> <li>• Dezvoltarea de proiecte pe tot teritoriul GAL-ului;</li> <li>• Prevenirea marginalizării populației vârstnice;</li> <li>• Folosirea locurilor de cazare-extra-venituri pentru populație;</li> <li>• Stimularea comercializării produselor locale;</li> </ul>
Trimiteri la alte acte legislative	<ul style="list-style-type: none"> <li>• Legea nr.215/2001 a administrației publice locale-republicată,cu modificări și completările ulterioare;</li> <li>• Hotărârea Guvernului nr.26/2000 cu privire la asociații și fundații,cu modificările și completările ulterioare;</li> <li>• Reg.(UE) 1305/2013;</li> <li>• Reg .(UE) 1303/2013;</li> <li>• Reg. (UE) 807/2014;</li> <li>• Reg .(UE) 1407/2014</li> </ul>
	<u>Beneficiari direcți:</u>

<p>Beneficiari direcți/indirecți (grup țintă)</p>	<p>Entități publice</p> <ul style="list-style-type: none"> <li>• Autorități publice locale și asociațiile acestora</li> </ul> <p>Entități private</p> <ul style="list-style-type: none"> <li>• ONG-uri definite conform legislației în vigoare (beneficiari indirecți M1/6B)</li> </ul> <p><u>Beneficiari indirecți:</u></p> <ul style="list-style-type: none"> <li>• Populația locală</li> <li>• Întreprinderile locale (beneficiari direcți la M5/2A, M4/4C, M3/6A)</li> </ul>
<p>Tip sprijin (conform art. 67 al Reg UE 1303/2013 )</p>	<ul style="list-style-type: none"> <li>• Rambursarea costurilor eligibile suportate și plătite efectiv de solicitant;</li> <li>• Plăți în avans, cu condiția constituirii unei garanții echivalente corespunzătoare procentului de 100% din valoarea avansului, în conformitate cu art. 45 (4) și art. 63 ale Reg (UE) nr. 1305/2013.</li> </ul>
<p>Tipuri de acțiuni eligibile și neeligibile</p>	<p><u>Acțiuni eligibile:</u></p> <p>Pentru proiectele de investiții:</p> <ul style="list-style-type: none"> <li>• Investițiile legate de organizare de evenimente de promovare a patrimoniului cultural și natural (de exemplu achiziționarea de corturi, scene mobile, costume populare, instrumente muzicale instalații de sonorizare, echipamente de proiecție video, dotare mobilier cămine culturale - dulapuri, mese și scaune, etc.).</li> </ul> <p>Pentru proiecte de servicii:</p> <ul style="list-style-type: none"> <li>• Organizarea de evenimente bazate pe tradiții populare, valori culturale și naturale, cu scopul menținerii tradițiilor locale, ca o valoare importantă în oferta turistică a zonei și a prevenirii marginalizării persoanelor vârstnice și a depoplării.</li> <li>• Organizarea evenimentelor și programelor care deservește sensibilizarea tinerilor asupra sănătății și mediului, consolidarea identității locale, cu scopul de a spori sensibilitatea generației noi pentru valorile existente în zonă.</li> <li>• Organizarea de evenimente care au ca scop menținerea și dezvoltarea identității locale a zonei, consolidarea cooperării economice durabile pe teritoriul LEADER-Organizarea de evenimente cu scopul sprijinirii consumului conștient și a stilului de viață sănătos.</li> <li>• Organizarea activităților legate de conștientizare asupra stilului de viață sănătos și problemelor de mediu</li> </ul>

	<ul style="list-style-type: none"> <li>• Organizarea de activități sportive care contribuie atât la menținerea sănătății populației, cât și la atragerea turiștilor prin participare la evenimente</li> <li>• Susținerea evenimentelor sportive și culturale în legătură cu specificul teritorial</li> <li>• Organizare de târguri meșteșugărești.</li> </ul> <p><u>Acțiuni neeligibile :</u></p> <ul style="list-style-type: none"> <li>• Achiziționarea de bunuri și echipamente "second hand";</li> <li>• Achiziția mijloacelor de transport pentru uz personal și pentru transport persoane;</li> <li>• Investițiile ce fac obiectul dublei finanțări care vizează aceleași costuri eligibile;</li> </ul>
<p>Condiții de eligibilitate</p>	<ul style="list-style-type: none"> <li>• Solicitantul trebuie să se încadreze în categoria beneficiarilor eligibili;</li> <li>• Investiția trebuie să se încadreze în unul din tipurile de sprijin prevăzute prin măsură;</li> <li>• Solicitantul trebuie să își desfășoare activitatea aferentă investiției în teritoriul GAL;</li> <li>• Obiectivul trebuie să se încadreze în cel puțin unul dintre tipurile de activități sprijinite;</li> <li>• Investiția trebuie să fie în corelare cu strategia de dezvoltare locală aprobată;</li> <li>• Solicitantul va întocmi un plan anual cu privire la programul/târgul organizat.</li> </ul>
<p>Criterii de selecție</p>	<ul style="list-style-type: none"> <li>• Proiecte care demonstrează activități socio-culturale desfășurate;</li> <li>• Proiecte care deserveș localități cu o populație cât mai mare;</li> <li>• Proiecte care promovează tradiții și evenimente locale.</li> <li>• Tipul de acțiune vizat prin proiect (investiție sau servicii)</li> </ul>
<p>Sume aplicabile și rata sprijinului Ajutorul financiar nerambursabil alocat acestei măsuri va fi de <b>40.000 Euro</b>. Sprijinul public nerambursabil:</p> <ul style="list-style-type: none"> <li>• <b>Intensitatea sprijinului public nerambursabil este de 100%</b></li> </ul> <p>Valoarea maximă a sprijinului nerambursabil nu va depăși <b>5.000 Euro/proiect</b>.</p>	

Nr. de proiecte prevăzute	Cost total mediu / proiect	Estimare a costului total/ măsură	Contribuți a FEADR/ proiect (100%)	Contribuți a FEADR/ măsură	Contribuți a privată/ proiect (0%)	Contribuți a privată/ măsură
8 proiecte	5000 Euro	40000 Euro	5000 Euro	40.000 Euro	0 Euro	0 Euro
Indicatori de monitorizare			<ul style="list-style-type: none"> <li>Populația netă care beneficiază de servicii/ infrastructuri îmbunătățite: <b>14 898 locuitori</b>, conform Recensământul Populației 2011;</li> <li></li> </ul>			

Denumirea măsurii	<b>Soluții inovative pentru sprijinirea mediului Non-agricol</b>
Codul măsurii	M3/ 6A
Tipul măsurii	Investiții
Descrierea generală a măsurii	<p>Implementarea acestei măsuri este necesară pentru stimularea mediului de afaceri din spațiul rural prin susținerea financiară a întreprinzătorilor care realizează activități neagricole pentru prima dată (start-up) fie pentru cei care modernizează și/sau dezvoltă întreprinderile existente. Măsura contribuie la:</p> <ul style="list-style-type: none"> <li>Ocuparea unei părți din excedentul de forță de muncă existent;</li> <li>Diversificarea economiei rurale;</li> <li>Creșterea veniturilor populației rurale și a nivelului de trai;</li> <li>Scăderea sărăciei;</li> <li>Combaterea excluziunii sociale.</li> </ul>
Obiectivul de dezvoltare rurală al Reg. (UE) 1305/2013	Obținerea unei dezvoltări teritoriale echilibrate a economiilor și comunităților rurale, inclusiv crearea și menținerea de locuri de muncă. (Conform Art. 4 c, Reg. UE 1305/2013)

Obiectivul specific al măsurii	<ul style="list-style-type: none"> <li>• Diversificarea economiei rurale, dezvoltarea economică a zonelor rurale și eradicarea sărăciei;</li> <li>• Dezvoltarea serviciilor pentru populație și alte activități economice;</li> <li>• Crearea de locuri de muncă.</li> </ul>
Contribuția la prioritatea/prioritățile prevăzute la art. 5, Reg (UE) 1305/2013	P6 Promovarea incluziunii sociale, a reducerii sărăciei și a dezvoltării economice în zonele rurale.
Măsura corespunde obiectivelor art. 19, alin 1 lit. b) Din Reg. (UE) 1305/2013	Dezvoltarea exploatațiilor și a întreprinderilor
Măsura contribuie la Domeniul de intervenție 6A, conform art. 5, Reg. (UE) 1305/2013	6A Facilitarea diversificării, a înființării și a dezvoltării de întreprinderi mici, precum și crearea de locuri de muncă
Contribuția la obiectivele transversale ale Reg. (UE) 1305/2013	<p><b>Protecția mediului</b> - prin încurajarea unor proiecte care să aibă un impact redus asupra mediului, a unor tehnologii care să valorifice materia primă anterior considerată inutilizabilă și tratată ca deșeu.</p> <p><b>Inovare</b> - prin interpretarea oferită termenului de „inovare” de către PNDR 2014-2020, termenul se referă la ceva ce nu a mai fost făcut în teritoriul de intervenție. Vor fi încurajate proiectele inovatoare, care să utilizeze rezultate din aria cercetării pentru obținerea unor produse de calitate ridicată și/sau care să reducă costurile de producție.</p>
Complementaritatea cu alte măsuri din SDL	M2/6B, M1/6B, M6/6B; M7/1C
Sinergia cu alte măsuri din SDL	M1/6B; M2/6B; M6/6B
Valoarea adăugată a măsurii	<p>Măsura contribuie la:</p> <ul style="list-style-type: none"> <li>• Stimularea activităților economice noi din sfera serviciilor pentru populație sau pentru alte activități economice non-agricole din teritoriul GAL;</li> <li>• Dezvoltarea resurselor umane și utilizarea de know-how;</li> <li>• Crearea de noi locuri de muncă.</li> </ul>



<p>Trimiteri la alte acte legislative</p>	<ul style="list-style-type: none"> <li>• Legislația națională cu incidență în domeniile activităților neagricole prevăzute în Ghidul solivitantului pentru participarea la selecția SDL;</li> <li>• Fișa măsurii 6 din PNDR 2014-2020;</li> <li>• Ghidurile solicitantului pentru măsurile 6.2 și 6.4 din PNDR 2014-2020;</li> <li>• Reg (UE) 1305/2013;</li> <li>• Reg (UE) 1303/2013;</li> <li>• Reg (UE) 1407/2014.</li> </ul>
<p>Beneficiari direcți/indirecți (grup țintă)</p>	<p>Beneficiari direcți: (beneficiari indirecți la M2/6B, M1/6B, M6/6B, M7/1C):</p> <ul style="list-style-type: none"> <li>• Fermieri sau membrii unei gospodării agricole, care, în cadrul întreprinderii deja existente, încadrabilă în categoria micro-întreprinderilor sau întreprinderilor mici, își diversifică activitatea de bază agricolă prin dezvoltarea unei activități non-agricole în spațiul rural;</li> <li>• Micro-întreprinderi și întreprinderi mici existente din spațiul rural, care desfășoară activități non-agricole;</li> <li>• Micro-întreprinderi și întreprinderi mici noi, care își propun activități non-agricole, înființate în anul depunerii aplicației pentru finanțare sau cu o vechime de maxim 3 ani fiscali, care nu au desfășurat activități până în momentul depunerii acestora (start-up);</li> <li>• Cooperative.</li> </ul> <p>Beneficiari indirecți:</p> <ul style="list-style-type: none"> <li>• Persoanele din categoria populației active aflate în căutarea unui loc de muncă.</li> </ul>
<p>Tip sprijin (conform art. 67 al Reg UE 1303/2013 )</p>	<ul style="list-style-type: none"> <li>• Rambursarea costurilor eligibile suportate și plătite efectiv de solicitant;</li> <li>• Plăți în avans, cu condiția constituirii unei garanții echivalente corespunzătoare procentului de 100% din valoarea avansului, în conformitate cu art. 45 (4) și art. 63 ale Reg (UE) nr. 1305/2013.</li> </ul>
<p>Tipuri de acțiuni eligibile și neeligibile</p>	<p><u>Acțiuni eligibile:</u> Pentru proiecte de investiții:</p> <ul style="list-style-type: none"> <li>• Construcția, extinderea și/sau modernizarea, dotarea clădirilor;</li> </ul>

	<ul style="list-style-type: none"> <li>• Achiziționarea și costurile de instalare, inclusiv leasing de utilaje, instalații și echipamente noi;</li> <li>• Achiziționarea de software, brevete, licențe, drepturi de autor, mărci;</li> <li>• Înființarea/Modernizarea de activități non-agricole;</li> <li>• Înființarea/modernizarea de activități ale atelierelor/cooperativelor meșteșugărești;</li> </ul> <p>Pentru proiectele de servicii:</p> <ul style="list-style-type: none"> <li>• Construcția, extinderea și/sau modernizarea, dotarea agropensiunilor și a altor structuri de primire turistică (camping, sat de vacanță, etc);</li> <li>• Înființarea/modernizarea/dotarea de activități de agrement/recreative (trasee turistice, parcuri tematice, aventuri, amenajări areale de echitație, centre de închiriere echipamente sportive, biciclete, ATV-uri, undițe, etc)</li> <li>• Furnizarea de servicii inclusiv construcții, reconstrucții și/sau modernizarea spațiilor și zonelor aferente desfășurării activităților (ex: medicale, sociale, sanitar-veterinare; reparații mașini, unelte, obiecte casnice; consultanță, contabilitate, juridice, audit; servicii în tehnologia informației și servicii informatice; servicii tehnice, administrative, etc.);</li> <li>• Fabricarea de peleți și brichete din biomasă în vederea comercializării;</li> </ul> <p><u>Acțiuni neeligibile</u></p> <ul style="list-style-type: none"> <li>• Achiziția de utilajele agricole și echipamentele second-hand;</li> <li>• Investițiile ce fac obiectul dublei finanțări care vizează aceleași costuri eligibile;</li> <li>•</li> </ul>
<p>Condiții de eligibilitate</p>	<p>Pentru proiectele de investiții (start-up)</p> <ul style="list-style-type: none"> <li>• Solicitantul trebuie să se încadreze în categoria beneficiarilor eligibili;</li> <li>• ;</li> <li>• Obiectivul trebuie să se încadreze în cel puțin unul dintre tipurile de activități sprijinite;</li> <li>• Sediul social/punctul de lucru trebuie să fie situate în teritoriul GAL, și activitatea va fi desfășurată în teritoriul GAL;</li> </ul> <p>Pentru proiectele de investiții în modernizarea/dezvoltarea întreprinderilor existente:</p>

	<ul style="list-style-type: none"> <li>• Solicitantul trebuie să se încadreze în categoria beneficiarilor eligibili;</li> <li>• Investiția trebuie să se încadreze în unul din tipurile de sprijin prevăzute prin măsură;</li> <li>• Solicitantul trebuie să își desfășoare activitatea aferentă investiției finanțate în teritoriul GAL;</li> <li>• Solicitantul trebuie să demonstreze capacitatea de a asigura cofinanțarea investiției;</li> <li>• Viabilitatea economică a investiției trebuie să fie demonstrată pe baza prezentării unei documentații tehnico-economice;</li> <li>• Întreprinderea nu trebuie să fie în dificultate în conformitate cu liniile directoare privind ajutorul de stat pentru salvarea și restructurarea întreprinderilor în dificultate;</li> <li>•</li> </ul>					
<p> criterii de selecție</p>	<p>Vor fi selectate cu prioritate proiectele:</p> <ul style="list-style-type: none"> <li>• Care utilizează energia produsă din surse regenerabile;</li> <li>• Inovative (nu mai există o astfel de investiție în UAT-ul în care urmează a se implementa proiectul);</li> <li>• Care creează noi locuri de muncă;</li> <li>• Localizarea activității solicitantului este în spațiul rural;</li> <li>• Derulate de tineri cu vârsta până în 40 de ani la data depunerii proiectului;</li> <li>• Proiectul vizează prioritizarea sectoarelor cu potențial de creștere (producție, meșteșuguri, agroturism, activități recreaționale)</li> </ul>					
<p>Sume aplicabile și rata sprijinului</p> <p>Ajutorul financiar nerambursabil alocat acestei măsuri va fi de 196107,80 Euro.</p> <p>Sprijinul public nerambursabil:</p> <ul style="list-style-type: none"> <li>• <b>Intensitatea sprijinului public nerambursabil este de 90%</b></li> </ul> <p>Valoarea sprijinului nerambursabil nu va depăși 100 000 /proiect</p>						
<p>Nr. de proiecte prevăzute</p>	<p>Cost total mediu/proiect</p>	<p>Estimare a costului total/măsură</p>	<p>Contribuți a FEADR/proiect (90%)</p>	<p>Contribuți a FEADR/măsură</p>	<p>Contribuți a privată/proiect (10%)</p>	<p>Contribuți a privată/măsură</p>
<p>5</p>			<p>100000</p>		<p>11111</p>	<p>33333</p>

proiecte	111111Euro	250000Euro	Euro	250000Euro	Euro	Euro
Indicatori de monitorizare		<ul style="list-style-type: none"> <li>• <b>Locuri de muncă create: 5</b></li> </ul>				

Denumirea măsurii	<b>Ameliorarea si combaterea fenomenelor naturale negative</b>
Codul măsurii	M4/4C
Tipul măsurii	Investiții
Descrierea generală a măsurii	<p>Având în vedere impactul semnificativ al activităților agricole asupra mediului și datorită insuficienței spațiilor de depozitare a deșeurilor solide provenite din activități de creștere a animalelor, prin prezenta măsură se propune finanțarea de investiții care răspund nevoilor de protecția mediului privind:</p> <ul style="list-style-type: none"> <li>- prevenirea eroziunii solului și ameliorarea gestionării solului</li> <li>- eficientizarea utilizării apei în agricultură</li> <li>- conservarea resurselor de apă</li> </ul>
Obiectivul de dezvoltare rurală al Reg. (UE) 1305/2013	Asigurarea gestionării durabile a resurselor naturale și combaterea schimbărilor climatice. (potrivit art. 4 c) conform Reg. UE 1305/1303)
Obiectivul specific al măsurii	Menținerea diversității biologice și a valorii de mediu a terenurilor agricole și forestiere;
Contribuția la prioritatea/prioritățile prevăzute la art. 5, Reg (UE) 1305/2013	<b>P4</b> Refacerea, conservarea și consolidarea ecosistemelor care sunt legate de agricultură și silvicultură;
Măsura corespunde obiectivelor art. 17 din Titlul III: Sprijin pentru dezvoltare rurală, Reg. (UE) 1305/2013	<b>Art. 17</b> Investiții în active fizice
Măsura contribuie la Domeniul de intervenție	<b>4C)</b> Prevenirea eroziunii solului și ameliorarea gestionării solului.

4C), conform art. 5, Reg. (UE) 1305/2013	
Contribuția la obiectivele transversale ale Reg. (UE) 1305/2013	<p><b>Inovare</b> - prin interpretarea oferită termenului de „inovare” de către PNDR 2014-2020, termenul se referă la ceva ce nu a mai fost făcut în teritoriul de intervenție. Vor fi încurajate proiectele inovatoare, care să utilizeze rezultate din aria cercetării pentru obținerea unor produse de calitate ridicată și/sau care să reducă costurile de producție.</p> <p><b>Protecția mediului</b> - prin încurajarea unor proiecte care să aibă un impact redus asupra mediului, a unor tehnologii care să valorifice materia primă anterior considerată inutilizabilă și tratată ca deșeu.</p>
Complementaritatea cu alte măsuri din SDL	M6/6B, M1/6B, M2/6B, M5/2A, M7/1C
Sinergia cu alte măsuri din SDL	
Valoarea adăugată a măsurii	<p>Emisiile de gaze cu efect de seră provenite din depozitarea și aplicarea în teren a gunoiului de grajd sunt foarte ridicate din cauza facilităților inadecvate de depozitare și din cauza echipamentelor învechite folosite pentru aplicarea în teren. Pentru a menține un nivel scăzut al emisiilor de gaze cu efect de seră din agricultură, este necesară sprijinirea fermierilor pentru a menține solul acoperit, a utiliza tehnici de management al terenului care contribuie la menținerea carbonului în sol, precum și pentru crearea de facilități și utilizarea de echipamente moderne pentru depozitarea și aplicarea gunoiului de grajd, inclusiv încurajarea producției și utilizării energiei regenerabile.</p> <p>Irigațiile au fost considerate în ultimele decenii ca una din principalele căi de intensificare a agriculturii și de creștere a producției, deși cauze multiple au avut ca efect obținerea unor rezultate tehnice și economice mult inferioare nivelului proiectat. Aprovizionarea dirijată a plantelor cu apă prin irigare necesită executarea unui complex de lucrări și amenajări cu ajutorul cărora se realizează captarea și preluarea apei din sursă, transportul pînă la terenul de irigat și distribuirea acesteia la plante.</p>
Trimiteri la alte acte legislative	<p><u>Legislație UE:</u> Art. 91, alin. (2) și art. 92 din Regulamentul (UE) nr. 1306/2013 privind finanțarea, gestionarea și monitorizarea politicii agricole comune și de abrogare a Regulamentelor</p>

	<p>CEE nr. 352/78, CE nr. 165/94, CE nr. 2799/98, CE nr. 814/2000, CE 1290/2005 și CE nr. 485/2008 ale Consiliului, Art.9 din Regulamentul (UE) nr. 1307/2013 de stabilire a unor norme privind plățile directe acordate fermierilor prin scheme de sprijin în cadrul politicii agricole comune și de abrogare a Regulamentului CE nr. 637/2008 al Consiliului și a Regulamentului CE nr. 73/2009 al Consiliului,</p> <p>Orientări privind ajutoarele de stat pentru salvarea și restructurarea întreprinderilor nefinanciare aflate în dificultate (2014/C 249/01),</p> <p><u>Legislație Națională:</u></p> <p>Ordinul ministrului apelor, pădurilor și protecției mediului nr. 1648 din 31.10.2000 de aprobare a Normelor tehnice privind compoziții, scheme și tehnologii de regenerare a pădurilor și de împădurire a terenurilor degradate (denumite în cadrul măsurii Normele tehnice nr.1);</p> <p>Ordinul ministrului agriculturii, alimentației și pădurilor nr. 636 din 23.12.2002 privind aprobarea Îndrumărilor tehnice silvice pentru înființarea, îngrijirea și conducerea vegetației forestiere din perdelele forestiere de protecție (denumite în cadrul măsurii Normele tehnice nr.2);</p> <p>Ordinul ministrului apelor, pădurilor și protecției mediului nr. 1672 din 07.11.2000 privind aprobarea Normelor tehnice pentru amenajarea pădurilor (denumite în cadrul măsurii Normele tehnice nr.3),</p> <p>Legea nr. 107 din 15 iunie 2011 privind comercializarea materialelor forestiere de reproducere, cu modificările și completările ulterioare</p>
<p>Beneficiari direcți/indirecți (grup țintă)</p>	<p>Beneficiari direcți:</p> <ul style="list-style-type: none"> <li>• Entități private (Persoane juridice din mediul rural și asociații ale acestora) (beneficiari indirecți la M6/6B, M1/6B, M2/6B, M5/2A, M7/1C );</li> </ul> <p>Beneficiari indirecți:</p> <ul style="list-style-type: none"> <li>• Populația din cadrul UAT-ului în care se va implementa proiectul.</li> </ul>
<p>Tip sprijin (conform art. 67 al Reg UE 1303/2013 )</p>	<ul style="list-style-type: none"> <li>• Rambursarea costurilor eligibile suportate și plătite efectiv de solicitant;</li> <li>• Plăți în avans, cu condiția constituirii unei garanții echivalente corespunzătoare procentului de 100% din valoarea avansului, în conformitate cu art. 45 (4) și art. 63 ale Reg (UE) nr. 1305/2013.</li> </ul>
	<p><u>Acțiuni eligibile:</u></p>

<p>Tipuri de acțiuni eligibile și neeligibile</p>	<ul style="list-style-type: none"> <li>• Investiții în înființarea și/sau modernizarea instalațiilor pentru irigații în cadrul fermei, inclusiv facilități de stocare a apei la nivel de fermă;</li> <li>• Investiții pentru depozitarea / gestionarea adecvată a gunoiului de grajd;</li> <li>• Investiții în sisteme de gestionare a riscurilor prin care să se diminueze / prevină efectele produse de potențialele riscuri (sisteme antigrindină, sisteme de irigații, sisteme de avertizare în timp real, folii antiploaie);</li> <li>• Investiții de realizarea de platforme betonate pentru dejecții.</li> </ul> <p><u>Acțiuni neeligibile:</u></p> <ul style="list-style-type: none"> <li>• Achiziționarea de utilaje sau echipamente second hand</li> </ul>
<p>Condiții de eligibilitate</p>	<ul style="list-style-type: none"> <li>• Solicitantul să se încadreze în categoria beneficiarilor eligibili;</li> <li>• Solicitantul nu trebuie să fie în insolvență sau în incapacitate de plată;</li> <li>• Solicitantul se angajează să asigure întreținerea/mentenanța investiției pe o perioadă de minim 5 ani, de la ultima plată;</li> <li>• Investiția să se încadreze în tipul de sprijin prevăzut prin măsură;</li> <li>• Investiția trebuie să fie în corelare cu strategia de dezvoltare locală și/sau județeană aprobată;</li> <li>• Investiția să se realizeze în teritoriul LEADER;</li> </ul>
<p>Criterii de selecție</p>	<p>Vor fi selectate cu prioritate proiectele:</p> <ul style="list-style-type: none"> <li>• În funcție de dimensiunea exploatației;</li> <li>• Derulate de tineri cu vârsta până în 40 de ani la data depunerii proiectului;</li> </ul>
<p>Sume aplicabile și rata sprijinului</p> <p>Ajutorul financiar nerambursabil alocat acestei măsuri va fi de <b>2500 Euro</b>.</p> <p>Sprijinul public nerambursabil:</p> <ul style="list-style-type: none"> <li>• <b>Intensitatea sprijinului public nerambursabil este de 50%</b></li> </ul> <p>Intensitatea sprijinului nerambursabil se va putea majora cu <b>20 puncte procentuale</b> suplimentare, dar rata sprijinului combinat nu poate depăși <b>90%</b> în cazul fermelor mici și medii (cu dimensiunea până la 250.000 SO inclusiv) respectiv <b>70%</b> în cazul fermelor având între 250.000 și 500.000 SO inclusiv, în cazul:</p>	

a) Investițiilor realizate de tinerii fermieri, cu vârsta sub 40 de ani (definit conform art. 2 al R (UE) nr. 1305/2013)  
Valoarea sprijinului nerambursabil nu va depăși **10 000 Euro/proiect.**

Indicatori de monitorizare

- Suprafața totală agricolă: 0,015 Ha

Denumirea măsurii	<b>Soluții inovative pentru o agricultură/ industrie alimentară competitivă</b>
Codul măsurii	M5/2A
Tipul măsurii	Investiții
Descrierea generală a măsurii	Această măsură propune soluții pentru susținerea activităților agricole, prin abordarea unor direcții inovative la nivel de GAL.
Obiectivul de dezvoltare rurală al Reg. (UE) 1305/2013	Favorizarea competitivității agriculturii (conform art. 4 a) din Reg. UE 1305/2013 )
Obiectivul specific al măsurii	<ul style="list-style-type: none"> <li>• Îmbunătățirea performanțelor generale ale exploatațiilor agricole prin creșterea competitivității activității agricole, a diversificării producției agricole și a calității produselor obținute;</li> <li>• Respectarea standardelor comunitare aplicabile tuturor tipurilor de investiții;</li> <li>• Creșterea valorii adăugate a produselor agricole prin procesarea produselor la nivelul fermei</li> </ul>
Contribuția la prioritatea/prioritățile prevăzute la art. 5, Reg (UE) 1305/2013	<b>P2</b> Creșterea viabilității exploatațiilor și a competitivității tuturor tipurilor de agricultură în toate regiunile și promovarea tehnologiilor agricole inovatoare și a gestionării durabile a pădurilor
Măsura corespunde obiectivelor art. 17 punctul 1, lit. a, b din Titlul III: Sprijin pentru	<b>Art. 17</b> Investiții în active fizice



dezvoltare rurală, Reg. (UE) 1305/2013	
Măsura contribuie la Domeniul de intervenție 2A, conform art. 5, Reg. (UE) 1305/2013	<b>2A</b> Îmbunătățirea performanței economice a tuturor exploatațiilor agricole și facilitarea restructurării și modernizării exploatațiilor, în special în vederea creșterii participării pe piață și a orientării spre piață, precum și a diversificării activităților agricole.
Contribuția la obiectivele transversale ale Reg. (UE) 1305/2013	<b>Inovare</b> - prin interpretarea oferită termenului de „inovare” de către PNDR 2014-2020, termenul se referă la ceva ce nu a mai fost făcut în teritoriul de intervenție. Vor fi încurajate proiectele inovatoare, care să utilizeze rezultate din aria cercetării pentru obținerea unor produse de calitate ridicată și/sau care să reducă costurile de producție. <b>Protecția mediului</b> - prin încurajarea unor proiecte care să aibă un impact redus asupra mediului, a unor tehnologii care să valorifice materia primă anterior considerată inutilizabilă și tratată ca deșeu.
Complementaritatea cu alte măsuri din SDL	M1/6B; M6/6B; M2/6B
Sinergia cu alte măsuri din SDL	
Valoarea adăugată a măsurii	Această măsură contribuie la: -Stimularea agriculturii ca principală activitate economică din teritoriul GAL; -Dezvoltarea resurselor umane și utilizarea de know-how; -Păstrarea și crearea de noi locuri de muncă; -Încurajarea parteneriatelor prin susținerea formelor asociative (asociații de crescători de animale și/sau cooperative agricole) care își au sediul în teritoriul GAL;
Trimiteri la alte acte legislative	<ul style="list-style-type: none"> <li>• Legislația națională cu incidență în domeniile activităților agricole prevăzute în Ghidul solicitantului pentru participarea la selecția SDL;</li> <li>• Ghidul solicitantului pentru măsura 4.1 din cadrul PNDR 2014-2020;</li> <li>• Reg (UE) 1303/2013;</li> <li>• Reg (UE) 1305/2013;</li> <li>• Reg (UE) 208/2014;</li> <li>• Reg (UE) 807/2014;</li> </ul>

<p>Beneficiari direcți/indirecți (grup țintă)</p>	<p><u>Beneficiari direcți:</u> (beneficiari indirecți la M2/6B, M1/6B, M6/6B)</p> <ul style="list-style-type: none"> <li>• Exploatații agricole cu activitatea în teritoriul GAL din categoria microintreprinderilor și IMM;</li> <li>• Unități de procesare din categoria întreprinderilor mici sau micro-întreprinderi din teritoriul GAL;</li> <li>• Asociații de crescători de animale de pe teritoriul GAL;</li> <li>• Cooperative agricole din teritoriul GAL;</li> <li>• Grupuri de producători din teritoriul GAL.</li> </ul> <p><u>Beneficiari indirecți:</u></p> <ul style="list-style-type: none"> <li>• Persoane fizice din categoria populației active aflate în căutarea unui loc de muncă;</li> <li>• Producători agricoli individuali din teritoriu (beneficiari direcți la M3/6A)</li> </ul>
<p>Tip sprijin (conform art. 67 al Reg UE 1303/2013 )</p>	<ul style="list-style-type: none"> <li>• Rambursarea costurilor eligibile suportate și plătite efectiv de solicitant;</li> <li>• Plăți în avans cu condiția constituirii unei garanții echivalente corespunzătoare procentului de 100% din valoarea avansului, în conformitate cu art. 45 (4) și art. 63 ale Reg. (UE) 1305/2013</li> </ul>
<p>Tipuri de acțiuni eligibile și neeligibile</p>	<p><u>Acțiuni eligibile:</u></p> <ul style="list-style-type: none"> <li>• Înființarea sau modernizarea exploatațiilor pomicole, vegetale, zootehnice, a viței de vie și altor culturi perene</li> <li>• Modernizarea spațiilor tehnologice sau de producție din cadrul exploatației, a căilor de acces din cadrul fermei, inclusiv utilități și racordări;</li> <li>• Investiții în înființarea, extinderea și/sau modernizarea capacităților de stocare, condiționare, sortare, ambalare a producției vegetale;</li> <li>• Achiziționarea de utilaje agricole moderne pentru înființarea sau modernizarea fermelor vegetale/pomicole/zootehnice;</li> <li>• Înființarea sau Modernizarea exploatațiilor apicole;</li> <li>• Construirea/modernizarea spațiilor zootehnice;</li> <li>• Construirea/modernizarea de spații de depozitare pentru cereale;</li> </ul>

	<ul style="list-style-type: none"> <li>• Construirea/modernizarea de centre de colectare a laptelui;</li> <li>• Achiziția de mijloace de transport frigorifice pentru carne/lapte/legume/fructe , alte produse agricole, etc. , inclusiv remorci și semiremorci specializate ;</li> <li>• Achiziția unui abator mobil pentru bovine/porcine/ovine/caprine;</li> <li>• Construirea/modernizarea de unități de procesare pentru lapte/ carne/ legume/ fructe/cereale inclusiv investitii privind marketing-ul produselor(care pot fi realizate in cadrul exlpoatației proprii sau prin achiziționarea materiei prime de la terți în procent de maxim 30%);</li> <li>• Înființarea sau modernizarea unităților de procesare carne/lapte;</li> <li>• Construirea de spații de depozitare pentru legume/fructe;</li> <li>• Înființarea/modernizarea de sere/ solarii pentru legume;</li> <li>• Investiții privind protecția mediului, astfel:             <ul style="list-style-type: none"> <li>a)Investiții în înființarea și/sau modernizarea instalațiilor pentru irigații în cadrul fermei, inclusiv facilități de stocare a apei la nivel de fermă;</li> <li>b)Investiții pentru depozitarea / gestionarea adecvată a gunoiului de grajd;</li> <li>c)Investiții în sisteme de gestionare a riscurilor prin care să se diminueze / prevină efectele produse de potențialele riscuri (sisteme antigrindină, sisteme de irigații, sisteme de avertizare în timp real, folii antiploaie);</li> <li>d)Investiții de realizarea de platforme betonate pentru dejecții.</li> </ul> </li> </ul> <p>Notă: Investițiile privind protecția mediului vor fi obligatoriu realizate împreună cu alte investiții prevăzute în cadrul acestei măsuri;</p> <p><u>Acțiuni neeligibile:</u></p> <ul style="list-style-type: none"> <li>• Achiziționarea de utilaje sau echipamente second hand</li> </ul>
<p>Condiții de eligibilitate</p>	<ul style="list-style-type: none"> <li>• Solicitantul să se încadreze în categoria beneficiarilor eligibili;</li> <li>• Solicitantul nu trebuie să fie în insolvență sau în incapacitate de plată;</li> </ul>

	<ul style="list-style-type: none"><li>• Solicitantul se angajează să asigure întreținerea/mentenanța investiției pe o perioadă de minim 5 ani, de la ultima plată;</li><li>• Investiția să se încadreze în tipul de acțiuni prevăzute prin măsură;</li><li>• Investiția să se realizeze în teritoriul LEADER(GAL LSC);</li><li>• Dimensiunea minimă a exploatației va fi de minim 4000 SO.</li></ul>
Criteria de selecție	<p>Se va acorda punctaj pentru proiectele care:</p> <ul style="list-style-type: none"><li>• Sunt derulate de tineri cu vârsta până în 40 de ani la data depunerii proiectului;</li><li>• Aplicantul nu a mai beneficiat de sprijin din alte fonduri comunitare pentru investitii similare în ultimii 3 ani;</li><li>• <b>Prin activitatea propusă creează mai mult de un loc de muncă;</b></li><li>• Au și investiții pentru procesarea produselor agricole;</li><li>• Nivelului de calificare în domeniul agricol al cel puțin unui angajat sau al administratorului exploatației agricole;</li><li>• Beneficiarii își desfășoară activitatea și se instalează pe teritoriul GAL.</li><li>• Investițiile vizează producția ecologică</li></ul>
<p>Sume aplicabile și rata sprijinului</p> <p>Ajutorul financiar nerambursabil alocat acestei măsuri va fi de <del>381.414,07 Euro</del> <b>-463.454,09 euro</b></p> <p>În cazul investițiilor care au echivalent în PNDR național Măsură 4.1, sprijinul public nerambursabil:</p> <p style="text-align: center;"><b>Intensitatea sprijinului public nerambursabil este de 50%</b></p> <p>Intensitatea sprijinului nerambursabil se va putea majora cu <b>20 puncte procentuale</b> suplimentare, dar rata sprijinului combinat nu poate depăși <b>90%</b> în cazul fermelor mici și medii (cu dimensiunea până la 250.000 SO inclusiv) respectiv <b>70%</b> în cazul fermelor având între 250.000 și 500.000 SO inclusiv, în cazul:</p> <ol style="list-style-type: none"><li>a) Investițiilor realizate de tinerii fermieri, cu vârsta sub 40 de ani (definit conform art. 2 al R (UE) nr. 1305/2013)</li><li>b) Investiții colective;</li><li>c) Investiții care fac obiectul articolelor 28(agromediu și climă) și 29(agricultură ecologică) din R (UE) nr. 1305/2013).</li></ol> <p>În cazul investițiilor care au echivalent în PNDR național Măsură 4.2 :</p>	

<p>Rata sprijinului public nerambursabil va fi de 50% din totalul cheltuielilor eligibile și se va putea majora, suplimentar, cu 20 de puncte procentuale, în cazul Investițiilor colective (proiecte depuse de cooperative/societăți cooperative sau grupuri de producători).</p> <p>Valoarea sprijinului nerambursabil nu va depăși <del>82.335</del> <b>85.000 Euro/proiect.</b></p>	
Indicatori de monitorizare	<ul style="list-style-type: none"> <li>• Număr de exploatații/întreprinderi sprijinite: <b>11</b></li> <li>• <b>Număr de locuri de muncă nou create: 2</b></li> </ul> <p>Notă: Locuri de muncă menținute pe o perioadă de minim 5 ani după implementarea proiectelor</p>
Denumirea măsurii	<b>Îmbunătățirea și dezvoltarea infrastructurii societății civile</b>
Codul măsurii	M6/ 6B
Tipul măsurii	Investiții
Descrierea generală a măsurii	Organizațiile societății civile contribuie la dezvoltarea activităților culturale, sociale, de sport și de tineret, completând activitatea autorităților locale. Sprijinirea acestora, responsabilizarea lor în rezolvarea problemelor locale și în dezvoltarea comunității rurale sunt importante în privința incluziunii sociale și a prevenirii depopulării zonelor rurale.
Obiectivul de dezvoltare rurală al Reg. (UE) 1305/2013	„Obținerea unei dezvoltări teritoriale echilibrate a economiilor și comunităților rurale, inclusiv crearea și menținerea de locuri de muncă” (conform Reg. 1305/2013, art. 4 c)
Obiectivul specific al măsurii	<ul style="list-style-type: none"> <li>• Crearea și consolidarea capacităților pentru dezvoltarea durabilă a comunității rurale, în special a minorității rromice;</li> <li>• Creșterea numărului de locuitori din zonele rurale care beneficiază de servicii îmbunătățite;</li> </ul>
Contribuția la prioritatea/prioritățile prevăzute la art. 5, Reg (UE) 1305/2013	P6 Promovarea incluziunii sociale, a reducerii sărăciei și a dezvoltării economice în zonele rurale.
Măsura corespunde obiectivelor art. 20, pct b) și d) , Din Reg. (UE) 1305/2013	Servicii de bază și reînnoirea satelor în zonele rurale

Măsura contribuie la Domeniul de intervenție 6B, conform art. 5, Reg. (UE) 1305/2013	6B Încurajarea dezvoltării locale în zonele rurale
Contribuția la obiectivele transversale ale Reg. (UE) 1305/2013	<b>Inovare</b> - prin interpretarea oferită termenului de „inovare” de către PNDR 2014-2020, termenul se referă la ceva ce nu a mai fost făcut în teritoriul de intervenție. Având în vedere lipsa unor infrastructuri sociale în teritoriu, fiecare proiect va fi inovativ, cu componente obligatorii care să combată segregarea de orice tip. <b>Protecția mediului</b> - prin încurajarea unor proiecte care să aibă un impact cât mai scăzut asupra mediului înconjurător (un aspect important fiind limitarea materialelor informative pe suport de hârtie și încurajarea utilizării de materiale reciclate).
Complementaritatea cu alte măsuri din SDL	M5/2A; M4/4C; M3/6A; M1/6B;
Sinergia cu alte măsuri din SDL	M3/6A; M1/6B; M2/6B
Valoarea adăugată a măsurii	Organizațiile societății civile sunt motorul dezvoltării comunității rurale în colaborare cu autoritățile locale. Activitatea lor poate fi mai eficientă în cazul în care activitatea acestor organizații poate fi incubată în centre de resurse ale societății civile. Incubarea organizațiilor societății civile poate induce dezvoltarea viabilă și sustenabilă în mediul rural, în special în cadrul minorităților marginalizate (etnia rromă). Implicarea ONG-urilor în dezvoltarea mediului rural va contribui la realizarea unei dezvoltări dinamice.
Trimiteri la alte acte legislative	<ul style="list-style-type: none"><li>• Reg (UE) 1305/2013;</li><li>• Reg (UE) 1303/2013;</li><li>• Reg (UE) 1407/2014;</li><li>• Legea nr. 215/2001 a administrației publice locale-republicată, cu modificările și completările ulterioare;</li><li>• Hotărârea Guvernului nr. 26/2000 cu privire la asociații, fundații, cu modificările și completările ulterioare;</li></ul>

	<ul style="list-style-type: none"> <li>• Hotărârea Guvernului nr. 383/2015 pentru aprobarea strategiei naționale privind incluziunea socială;</li> <li>• Hotărârea Guvernului nr. 867/2015 pentru aprobarea nomenclatorului serviciilor sociale;</li> </ul>
<p>Beneficiari direcți/indirecți (grup țintă)</p>	<p>Beneficiari direcți</p> <ul style="list-style-type: none"> <li>• ONG-uri definite conform legislației în vigoare, în special celor care se adresează grupurilor marginalizate (etnia rromă) (beneficiari indirecți la M1/6B);</li> <li>• Unități de cult;</li> <li>• Autorități publice locale;</li> <li>• GAL(dacă nu există alți solicitanți);</li> </ul> <p>Beneficiari indirecți:</p> <ul style="list-style-type: none"> <li>• Populația locală, în special grupurile marginalizate, (populația din minoritatea rromă);</li> <li>• Intreprinderi locale (beneficiari direcți la M5/2A, M4/4C, M3/6A)</li> </ul>
<p>Tip sprijin (conform art. 67 al Reg UE 1303/2013 )</p>	<ul style="list-style-type: none"> <li>• Rambursarea costurilor eligibile suportate și plătite efectiv de solicitant;</li> <li>• Plăți în avans, cu condiția constituirii unei garanții echivalente corespunzătoare procentului de 100% din valoarea avansului, în conformitate cu art. 45 (4) și art. 63 ale Reg (UE) nr. 1305/2013.</li> </ul>
<p>Tipuri de acțiuni eligibile și neeligibile</p>	<p>Investiții în active corporale:</p> <ul style="list-style-type: none"> <li>• Înființarea dezvoltarea și dotarea infrastructurii centrelor de resurse ale societății civile;</li> <li>• Reabilitarea și/sau dotarea infrastructurii culturale ale organizațiilor societății civile;</li> <li>• Dotarea spațiilor de agreement de interes local;</li> <li>• Dotarea centrelor multifuncționale pentru asigurarea serviciilor locale de bază (asistență socială, programe pentru copii și tineri, programe de integrare pentru rromi, programe de instruire, programe de educație preventive, pentru persoane cu dizabilități provenite în special din grupurile marginalizate (rromi) etc.</li> <li>• Construirea, reabilitarea și/sau dotarea unităților pentru situații de urgență</li> </ul> <p>Investiții în crearea, îmbunătățirea și extinderea tuturor tipurilor de infrastructuri la scară mică pentru dezvoltarea serviciilor sociale prevăzute în</p>

	<p>nomenclatorul serviciilor sociale conform HG nr 867/2015;</p> <p>Investiții în active necorporale:</p> <ul style="list-style-type: none"> <li>• onorariile pentru arhitecți, ingineri și consultanți, onorariile pentru consiliere privind durabilitatea economică și de mediu, inclusive studiile de fezabilitate, vor fi realizate în limita a 10% din totalul cheltuielilor eligibile pentru proiectele care prevăd și construcții-montaj, și în limita a 5% pentru proiectele care prevăd simpla achiziție.</li> </ul>
<p>Condiții de eligibilitate</p>	<p>Pentru proiectele de investiții:</p> <ul style="list-style-type: none"> <li>• Solicitantul trebuie să se încadreze în categoria beneficiarilor eligibili;</li> <li>• Obiectivul trebuie să se încadreze în cel puțin una dintre tipurile de activități sprijinite;</li> <li>• Sediul social/punctul de lucru trebuie să fie situate în teritoriul GAL, și activitatea va fi desfășurată în teritoriul GAL;</li> <li>• Proiectul va trebui să demonstreze că este sustenabil după finalizarea investiției;</li> <li>• Obligativitatea menținerii investiției pentru o perioadă de minim 5 ani de la data ultimei tranșe de plată;</li> </ul> <p><u>Pentru proiectele de infrastructură socială :</u></p> <ul style="list-style-type: none"> <li>• <u>Solicitantul va demonstra că este acreditat sau că a inițiat procedura de acreditare ca furnizor de servicii sociale;</u></li> <li>• <u>Investiția nu trebuie să fie de tip rezidențial</u></li> <li>•</li> </ul>
<p>Criterii de selecție</p>	<p>Vor fi selectate cu prioritate proiectele:</p> <ul style="list-style-type: none"> <li>• Nu mai există o astfel de investiție în UAT-ul în care urmează a se implementa proiectul;</li> <li>• Care creează noi locuri de muncă;</li> <li>•</li> <li>• Numărul persoanelor care beneficiază indirect de investiție;</li> </ul>
<p>Sume aplicabile și rata sprijinului</p>	



Ajutorul financiar nerabursabil alocat acestei măsuri va fi de **21682 Euro**.  
Sprijinul public nerambursabil:

- **Intensitatea sprijinului public nerambursabil este de 100%.**

Valoarea sprijinului nerambursabil nu va depăși **21 734.24 Euro/proiect**

Nr. de proiecte prevăzute	Cost total mediu / proiect	Estimare a costului total/ măsură	Contribuți a FEADR/ proiect (100%)	Contribuți a FEADR/ măsură	Contribuți a privată/ proiect (0%)	Contribuți a privată/ măsură
1 proiect	21 734 Euro	21 734 Euro	21 734 Euro	21 734 Euro	0 Euro	0 Euro

Indicatori de monitorizare

- Populație netă care beneficiază de servicii/ infrastructuri îmbunătățite: **641 locuitori.**
- 

Denumirea măsurii	<b>Transfer de cunoștințe</b>
Codul măsurii	M7/ 1C
Tipul măsurii	Servicii
Descrierea generală a măsurii	<p>Implementarea acestei măsuri este necesară pentru stimularea mediului de afaceri din spațiul rural prin transferul de cunoștințe și a inovării în agricultură, silvicultură și zonele rurale, și pentru încurajarea învățării pe tot parcursul vieții și a formării profesionale în sectoarele agricol și forestier.</p> <p>Măsura contribuie la:</p> <ul style="list-style-type: none"> <li>• Creșterea competitivității tuturor tipurilor de agricultură și a viabilității pe termen lung</li> <li>• Promovarea resurselor eficiente și susținerea trecerii către o economie cu emisii reduse de carbon și rezistentă la schimbările climatice în agricultură și în sectoare alimentar și forestier</li> <li>• Creșterea veniturilor populației rurale și a nivelului de trai;</li> <li>• Scăderea sărăciei</li> <li>• Combaterea excluziunii sociale.</li> </ul>
Obiectivul de dezvoltare rurală art. Nr. 4 al Reg. (UE) 1305/2013	Favorizarea competitivității agriculturii; (Conform Art. 4 a, Reg. UE 1305/2013)

Obiectivul specific al măsurii	Încurajarea transferului de cunoștințe și a inovării în agricultură, în silvicultură și în zonele rurale, cu accent pe încurajarea învățării pe tot parcursul vieții și a formării profesionale în sectoarele agricol și forestier.
Contribuția la prioritatea/prioritățile prevăzute la art. 5, Reg (UE) 1305/2013	<b>P1</b> Încurajarea transferului de cunoștințe și a inovării în agricultură, în silvicultură și în zonele rurale. <b>P2</b> Creșterea viabilității exploatațiilor și a competitivității tuturor tipurilor de agricultură în toate regiunile și promovarea tehnologiilor agricole inovatoare și a gestionării durabile a pădurilor
Măsura corespunde obiectivelor art. Articolul 14 Din Reg. (UE) 1305/2013	Transfer de cunoștințe și acțiuni de informare
Măsura contribuie la Domeniul de intervenție 1C, conform art. 5, Reg. (UE) 1305/2013	<b>1C</b> Încurajarea învățării pe tot parcursul vieții și a formării profesionale în sectoarele agricol și forestier <b>2B</b> Facilitarea intrării în sectorul agricol a unor fermieri calificați corespunzător și, în special, a reînnoirii generațiilor
Contribuția la obiectivele transversale ale Reg. (UE) 1305/2013	Măsura contribuie la <b>inovare</b> prin utilizarea know-how-ului dobândit în cadrul activităților de formare și de dobândire competențe. Proiectele selectate vor contribui la stimularea inovării în UAT.
Complementaritatea cu alte măsuri din SDL	M3/6A
Sinergia cu alte măsuri din SDL	
Valoarea adăugată a măsurii	Măsura contribuie la: <ul style="list-style-type: none"> <li>• Creșterea nivelului de pregătire a persoanelor angrenate în activitățile economice a teritoriului, în special agricole și forestiere;</li> <li>• Dezvoltarea resurselor umane și utilizarea de know-how;</li> <li>• Crearea de noi locuri de muncă.</li> </ul>
Trimiteri la alte acte legislative	<ul style="list-style-type: none"> <li>• Legislația națională cu incidență în domeniile activităților agricole prevăzute în Ghidul</li> </ul>

	<p>solicitantului pentru participarea la selecția SDL;</p> <ul style="list-style-type: none"><li>• Reg (UE) 1305/2013;</li><li>• Reg (UE) 1303/2013;</li><li>• Reg (UE) 1407/2014.</li></ul>
Beneficiari direcți/indirecți (grup țintă)	<p>Beneficiari direcți:</p> <ul style="list-style-type: none"><li>• Furnizorii de formare și instruire profesională;</li><li>• UAT de pe teritoriul GAL;</li><li>• ONG-uri, fundații și asociații care au ca și scop formarea profesională constituite în conformitate cu prevederile Ordonanței Guvernului nr. 26/2000 cu privire la asociații și fundații, cu modificările și completările ulterioare</li></ul> <p>Beneficiari indirecți:</p> <ul style="list-style-type: none"><li>• Fermieri sau membrii unei gospodării agricole (beneficiari direcți M3/6A);</li><li>• Populația locală, inclusiv populația de etnie rromă</li></ul>
Tip sprijin (conform art. 67 al Reg UE 1303/2013 )	<ul style="list-style-type: none"><li>• Rambursarea costurilor eligibile suportate și plătite efectiv de solicitant;</li><li>• Plăți în avans, cu condiția constituirii unei garanții echivalente corespunzătoare procentului de 100% din valoarea avansului, în conformitate cu art. 45 (4) și art. 63 ale Reg (UE) nr. 1305/2013.</li></ul>
Tipuri de acțiuni eligibile și neeligibile	<p><u>Acțiuni eligibile:</u></p> <ul style="list-style-type: none"><li>• Acțiuni de formare profesională și de dobândire de competențe, activități demonstrative și acțiuni de informare;</li><li>• Acțiunile de formare profesională și dobândire de competențe pot include cursuri de formare, ateliere de lucru îndrumare profesională;</li></ul> <p><u>Acțiuni neeligibile:</u></p> <ul style="list-style-type: none"><li>• Cursurile sau activitățile de formare care intră sub incidența programelor sau sistemelor normale de învățământ agricol și silvic de nivel secundar sau superior inclusiv cele de calificare;</li><li>• Cheltuielile cu investițiile;</li></ul>

	<ul style="list-style-type: none"> <li>Cheltuielile pentru activități de formare sprijinite prin Fondul Social European.</li> </ul>					
Condiții de eligibilitate	<ul style="list-style-type: none"> <li>Solicitantul să se încadreze în categoria beneficiarilor eligibili;</li> <li>Solicitantul nu trebuie să fie în insolvență sau în incapacitate de plată;</li> <li>Acțiunile de formare să se încadreze în tipul de sprijin prevăzut prin măsură;</li> <li>Grupul țintă să fie din teritoriul LEADER(GAL LSC);</li> </ul>					
Criterii de selecție	<p>Vor fi selectate cu prioritate proiectele:</p> <ul style="list-style-type: none"> <li>Acțiunile de formare care cuprind cel puțin o componentă dedicată beneficiarilor măsurii M5/2A din SDL GAL ;</li> <li></li> <li>Proiectul va include inclusiv acțiuni demonstrative;</li> <li>Proiectul va include cursuri de antreprenariat;</li> </ul>					
<p>Sume aplicabile și rata sprijinului</p> <p>Ajutorul financiar nerambursabil alocat acestei măsuri va fi de <b>13 792.45 Euro</b>.</p> <p>Sprijinul public nerambursabil:</p> <ul style="list-style-type: none"> <li><b>Intensitatea sprijinului public nerambursabil este de 100 %</b></li> </ul> <p>Valoarea sprijinului nerambursabil nu va depăși <b>13 792.45 Euro / proiect</b></p>						
Nr. de proiecte prevăzute	Cost total mediu/proiect	Estimare a costului total/măsură	Contribuți a FEADR/proiect (100%)	Contribuți a FEADR/măsură	Contribuți a privată/proiect (0%)	Contribuți a privată/măsură
2 proiecte	6900Euro	13 792 Euro	6900 Euro	13 792 Euro	0 Euro	0 Euro
Indicatori de monitorizare			<ul style="list-style-type: none"> <li>Număr total al participanților instruiți în cadrul acțiunilor demonstrative: <b>15</b>.</li> </ul>			

Denumirea măsurii	<b>Înființarea sau diversificarea activităților nonagricole</b>
Codul măsurii	M8/ 6A
Tipul măsurii	<b>Sprijin forfetar</b>
Descrierea generală a măsurii	Implementarea acestei măsuri este necesară pentru stimularea mediului de afaceri din spațiul rural prin susținerea financiară a întreprinzătorilor care realizează activități neagricole pentru prima dată (start-up) sau pentru diversificarea activităților agricole spre activități nonagricole. Măsura contribuie la: <ul style="list-style-type: none"> <li>• Ocuparea unei părți din excedentul de forță de muncă existent;</li> <li>• Diversificarea economiei rurale;</li> <li>• Creșterea veniturilor populației rurale și a nivelului de trai;</li> <li>• Scăderea sărăciei;</li> </ul> <b>Combaterea excluziunii sociale.</b>
Obiectivul de dezvoltare rurală al Reg. (UE) 1305/2013	Obținerea unei dezvoltări teritoriale echilibrate a economiilor și comunităților rurale, inclusiv crearea și menținerea de locuri de muncă. (potrivit art. 4 c) conform Reg. UE 1305/2013 )
Obiectivul specific al măsurii	<ul style="list-style-type: none"> <li>• Diversificarea economiei rurale, dezvoltarea economică a zonelor rurale și eradicarea sărăciei;</li> <li>• Dezvoltarea serviciilor pentru populație și alte activități economice;</li> <li>• Crearea de locuri de muncă.</li> </ul>
Contribuția la prioritatea/prioritățile prevăzute la art. 5, Reg (UE) 1305/2013	<b>P6 Promovarea incluziunii sociale, a reducerii sărăciei și a dezvoltării economice în zonele rurale.</b>
Măsura corespunde obiectivelor art. 19 alin 1, litera a. pct. ii Reg. (UE) 1305/2013	<b>Art. 19 - Dezvoltarea exploatațiilor și a întreprinderilor, alin 1, litarea a, pct ii - Activități nonagricole în zone rurale.</b>
Măsura contribuie la Domeniul de intervenție 6A conform art. 5, Reg. (UE) 1305/2013	<b>6A Facilitarea diversificării, a înființării și a dezvoltării de întreprinderi mici, precum și crearea de locuri de muncă</b>

<p>Contribuția la obiectivele transversale ale Reg. (UE) 1305/2013</p>	<p><b>Inovare</b> - prin interpretarea oferită termenului de „inovare” de către PNDR 2014-2020, termenul se referă la ceva ce nu a mai fost făcut în teritoriul de intervenție. Vor fi încurajate proiectele inovatoare, care să utilizeze rezultate din aria cercetării pentru obținerea unor produse de calitate ridicată și/sau care să reducă costurile de producție.</p> <p><b>Protecția mediului</b> - prin încurajarea unor proiecte care să aibă un impact redus asupra mediului, a unor tehnologii care să valorifice materia primă anterior considerată inutilizabilă și tratată ca deșeu.</p>
<p>Complementaritatea cu alte măsuri din SDL</p>	<p>M3/6A M5/2A,</p>
<p>Sinergia cu alte măsuri din SDL</p>	<p>M1/6B; M2/6B; M6/6B; M3/6A.</p>
<p>Valoarea adăugată a măsurii</p>	<p>Măsura contribuie la:</p> <ul style="list-style-type: none"> <li>• Stimularea activităților economice noi din sfera serviciilor pentru populație sau pentru alte activități economice non-agricole din teritoriul GAL;</li> <li>• Dezvoltarea resurselor umane și utilizarea de know-how;</li> <li>• Crearea de noi locuri de muncă.</li> </ul>
<p>Trimiteri la alte acte legislative</p>	<ul style="list-style-type: none"> <li>• Legislația națională cu incidență în domeniile activităților neagricole prevăzute în Ghidul solicitantului pentru participarea la selecția SDL.</li> <li>• Reg (UE) 1305/2013;</li> <li>• Reg (UE) 1303/2013;</li> <li>• Reg (UE) 1407/2014.</li> </ul>
<p>Beneficiari direcți/indirecți (grup țintă)</p>	<p>Beneficiari direcți:</p> <ul style="list-style-type: none"> <li>• Fermieri sau membrii unei gospodării agricole, care își diversifică activitatea prin înființarea unei activități non-agricole în spațiul rural pentru prima dată. Persoanele fizice neautorizate nu sunt eligibile;</li> <li>• Microîntreprinderi și întreprinderi mici existente din spațiul rural, care își propun activități non-agricole, pe care nu le-au mai efectuat până la data aplicării pentru sprijin;</li> <li>• Microîntreprinderi și întreprinderi mici noi, înființate în anul depunerii aplicației de finanțare sau cu o vechime de maxim 3 ani fiscali, care nu au desfășurat activități până în momentul depunerii acesteia (start-up);</li> </ul> <p>Beneficiari indirecți:</p>

	<ul style="list-style-type: none"> <li>• Populația din cadrul UAT-ului în care se va implementa proiectul.</li> </ul>
<p>Tip sprijin (conform art. 67 al Reg UE 1303/2013 )</p>	<ul style="list-style-type: none"> <li>• Sprijinul va fi acordat sub formă de sumă forfetară pentru finanțarea de noi activități nonagricole în teritoriul GAL pe baza unui plan de afaceri.</li> <li>• Sprijinul public nerambursabil va respecta prevederile R (CE) nr.1407/2013 cu privire la sprijinul de minimis și nu va depăși 200.000 de euro/beneficiar pe 3 ani fiscali.</li> </ul>
<p>Tipuri de acțiuni eligibile și neeligibile</p>	<p><u>Acțiuni eligibile:</u></p> <ul style="list-style-type: none"> <li>• Sunt eligibile tipurile de operațiuni care sunt în concordanță cu regulile generale din Regulamentele Europene (conform listei codurilor CAEN anexă la Ghidul Solicitantului).</li> <li>• Sprijinul se acordă pentru activitățile prevăzute în Planul de Afaceri (PA).</li> </ul> <p><u>Acțiuni neeligibile:</u></p> <ul style="list-style-type: none"> <li>• Nu sunt eligibile acțiunile din domeniul agricol și cele care nu sunt prevăzute în lista codurilor CAEN (anexă la Ghidul Solicitantului)</li> </ul>
<p>Condiții de eligibilitate</p>	<ul style="list-style-type: none"> <li>• Solicitantul să se încadreze în categoria beneficiarilor eligibili;</li> <li>• Solicitantul trebuie să prezinte un plan de afaceri;</li> <li>• <u>Implementarea planului de afaceri trebuie să înceapă în cel mult <del>9 luni</del> <u>6 luni</u> de la data deciziei de acordare a sprijinului;</u></li> <li>• Investiția să se încadreze în tipul de acțiuni prevăzute prin măsură;</li> <li>• Investiția trebuie să fie în corelare cu strategia de dezvoltare locală ;</li> <li>• Investiția să se realizeze în teritoriul GAL;</li> </ul>
<p>Criterii de selecție</p>	<p><u>Pentru sumele alocate pe componenta FEADR :</u></p> <p>Vor fi selectate cu prioritate proiectele:</p> <ul style="list-style-type: none"> <li>• <del>Derulate de tineri cu vârsta până în 40 de ani la data depunerii proiectului;</del></li> <li>• <u>Principiul diversificării activitatilor agricole a fermierilor / membrilor gospodăriei agricole catre activități non-agricole</u></li> <li>• <u>Proiecte care includ și echipamente de producere a energiei regenerabilă;</u></li> <li>• <u>Principiul prioritizării planurilor de afaceri care vizează acțiuni de protecție mediului</u></li> </ul>

	<ul style="list-style-type: none"> <li>• <del>Inovative — nu mai există o astfel de investiție în UAT-ul în care urmează a fi implementat proiectul;</del></li> <li>• <u>Principiul prioritizării planurilor de afaceri care au ca obiectiv utilizarea mijloacelor de digitalizare pentru eficientizarea activității</u></li> <li>• <u>Investiția vizează crearea a noi locuri de munca menținute pentru o perioadă de minim 12 luni;</u></li> <li>• <u>Principiul accesului la finanțare , in sensul prioritizării solicitantilor care nu au beneficiat de finanțare nerambursabilă prin PNDR</u></li> <li>• <u>Prioritizarea următoarelor sectoare: producție, meșteșuguri, turism și activități recreative, alte servicii;</u></li> <li>• <u>Principiul prioritizării activitatilor : servicii, productie,</u></li> <li>• <u>Perioada de implementare a Planului de Afaceri;</u></li> </ul> <p><u>Pentru sumele alocate pe componenta EURI :</u> <u>Vor fi selectate cu prioritate proiectele :</u></p> <ul style="list-style-type: none"> <li>• <u>Principiul diversificării activitatilor agricole a fermierilor / membrilor gospodăriei agricole catre activități non-agricole</u></li> <li>• <u>Principiul prioritizării planurilor de afaceri care vizeaza actiuni de protectie mediului</u></li> <li>• <u>Principiul prioritizării planurilor de afaceri care au ca obiectiv utilizarea mijloacelor de digitalizare pentru eficientizarea activității</u></li> <li>• <u>Principiul accesului la finanțare , in sensul prioritizării solicitantilor care nu au beneficiat de finanțare nerambursabilă prin PNDR</u></li> <li>• <u>Principiul prioritizării activitatilor : servicii, productie</u></li> <li>• <u>Proiectele derulate de tineri cu vârsta până în 40 de ani la data depunerii proiectului</u></li> </ul>
<p>Sume aplicabile și rata sprijinului</p> <p><u>Suma alocata pe componenta FEADR</u> Ajutorul financiar nerambursabil alocat acestei măsuri va fi de <u>200.000 Euro- 240.000 euro</u> Sprijinul public nerambursabileste de <u>50.000 Euro/proiect 40.0000 euro/proiect</u></p> <p>Sprijinul pentru înființarea de activități non-agricole în zone rurale se va acorda, sub formă de primă, în două tranșe astfel:</p> <ul style="list-style-type: none"> <li>• <b>90% din cuantumului sprijinului la semnarea deciziei de finanțare;</b></li> </ul>	



- 10% în cuantumul sprijinului se va acorda cu condiția implementării corecte a planului de afaceri, fără a depăși 57\_30 luni de la semnarea deciziei de finanțare. În cazul neimplementării corecte a planului de afaceri, sumele plătite, vor fi recuperate proporțional cu obiectivele nerealizate.

Termenul maxim de finalizare al proiectelor este ~~31.12.2023~~ 31.12.2025, iar termenul limită de depunere al ultimei cereri de plată a beneficiarilor este ~~30.09.2023~~ 30.09.2025

#### Suma alocata pe componenta EURI

Ajutorul financiar nerambursabil alocat acestei măsuri va fi de 47.901,29 Euro.

Sprijinul public nerambursabileste de 47.901,29 Euro/proiect

Sprijinul pentru înființarea de activități non-agricole în zone rurale se va acorda, sub formă de primă, în două tranșe astfel:

- 90% din cuantumul sprijinului la semnarea deciziei de finanțare;
  - 10% în cuantumul sprijinului se va acorda cu condiția implementării corecte a planului de afaceri, fără a depăși 30 luni de la semnarea deciziei de finanțare.
- În cazul neimplementării corecte a planului de afaceri, sumele plătite, vor fi recuperate proporțional cu obiectivele nerealizate.

Termenul maxim de finalizare al proiectelor este 31.12.2025, iar termenul limită de depunere al ultimei cereri de plată a beneficiarilor este 30.09.2025

#### Pentru componenta FEADR

Nr. de proiecte prevăzute	Cost total mediu/proiect	Estimarea costului total/măsură	Contribuția FEADR/proiect	Contribuția FEADR/măsură	Contribuția privată/proiect	Contribuția privată/măsură
<u>45</u> proiecte	<u>50.000</u> <u>40.000</u> Euro	<u>200.000</u> <u>240.000</u> Euro	<u>50.000</u> <u>40.000</u> Euro	<u>200.000</u> <u>240.000</u> Euro	0Euro	0 Euro

#### Pentru componenta EURI

Nr. de proiecte prevăzute	Cost total mediu/proiect	Estimarea costului total/măsură	Contribuția FEADR/proiect	Contribuția FEADR/măsură	Contribuția privată/proiect	Contribuția privată/măsură
<u>1</u> proiect	<u>47.901,29</u> Euro	<u>47.901,29</u> Euro	<u>47.901,29</u> Euro	<u>47.901,29</u> Euro	0Euro	0 Euro

Indicatori de monitorizare

Locuri de muncă nou create : 3 locuri de muncă

**CAPITOLUL VI: Descrierea complementarității și/sau contribuției la obiectivele altor strategii relevante (naționale, sectoriale, regionale, județene etc)**

În elaborarea Strategiei de dezvoltare a GAL Zona Luț, Șar Câmpie trebuie ținut cont și de politicile, strategiile și programele existente la nivel european, național și regional.

În acest context, în elaborarea strategiei a GAL Zona Luț, Șar, Câmpie au fost luate în considerare cele 11 obiective tematice propuse de Strategia Europa 2020. Obiectivele constau în domenii care se doresc a fi dezvoltate și ținte ce se doresc a fi atinse în perioada 2014-2020, după cum urmează:

- Cercetare și inovare
- Tehnologiile informației și comunicării (TIC)
- Competitivitatea întreprinderilor mici și mijlocii (IMM-uri)
- Trecerea la o economie cu emisii scăzute de carbon
- Adaptarea la schimbările climatice și prevenirea și gestionării riscului
- Protecția mediului și utilizarea eficientă a resurselor
- Promovarea sistemelor de transport durabile și eliminarea blocajelor din cadrul infrastructurilor rețelelor majore
- Ocupare și facilitarea mobilității forței de muncă
- Incluziune socială și combaterea sărăciei
- Educație, dezvoltarea de competențe și învățarea pe tot parcursul vieții
- Consolidarea capacității instituționale și o administrație publică eficientă.

Încadrarea Strategiei de Dezvoltare Locală a GAL Zona Luț, Șar, Câmpie în obiectivele tematice enunțate anterior se va realiza prin luarea în considerare a acestora în stabilirea obiectivelor strategice care vor urmări necesitățile comunității locale.

### La nivel național

Cele 5 obiective majore stabilite la nivelul UE, transpuse în obiective naționale se prezintă astfel:

- Ocuparea forței de muncă:
  - rată de ocupare a forței de muncă de 70 % în rândul populației cu vârste cuprinse între 20 și 64 de ani;
- Cercetare și dezvoltare:
  - alocarea a 2% din PIB-ul României pentru cercetare și dezvoltare
- Schimbările climatice și utilizarea durabilă a energiei:
  - reducerea cu 19% a emisiilor de gaze cu efect de seră față de nivelurile înregistrate în 1990

- creșterea ponderii surselor de energie regenerabile până la 24%
- creșterea cu 10% a eficienței energetice
- Educație:
  - reducerea sub 11,3% a ratei de părăsire timpurie a școlii
  - creșterea la peste 26,7% a ponderii absolvenților de studii superioare în rândul populației în vârstă de 30-34 de ani
- Lupta împotriva sărăciei și a excluziunii sociale
  - reducerea cu cel puțin 580.000 a numărului persoanelor care suferă sau riscă să sufere de pe urma sărăciei și a excluziunii sociale.

Guvernul României a aprobat în data de 13 iunie 2012 Memorandumul pentru aprobarea acțiunilor și documentelor privind pregătirea accesării și implementării fondurilor europene în perioada 2014-2020, document-cadru ce cuprinde un set de orientări metodologice necesare pentru stabilirea liniilor directe în procesul de programare a fondurilor europene nerambursabile în perioada 2014-2020.

#### La nivel regional

În cadrul Strategiei de Dezvoltare Regională Zona Centru pentru perioada de programare 2014-2020 s-au identificat prioritățile de dezvoltare și s-au stabilit obiectivele specifice și domeniile prioritare de intervenție. Prin cele șase axe prioritare identificate strategia se fundamentează pe o analiză a nevoilor reale din Regiunea Centru.

OBIECTIV 1	• Dezvoltare urbană, infrastructură tehnică și socială
OBIECTIV 2	• Creșterea competitivității economice, stimularea cercetării și inovării
OBIECTIV 3	• Protecția mediului înconjurător, eficiență energetică, energie regenerabilă
OBIECTIV 4	• Dezvoltarea zonelor rurale, sprijinirea agriculturii și silviculturii
OBIECTIV 5	• Dezvoltarea turismului, sprijinirea activităților culturale și recreative
OBIECTIV 6	• Dezvoltarea resurselor umane, creșterea incluziunii sociale

După cum rezultă inclusiv din obiectivele enunțate în cadrul Strategiei de Dezvoltare Regională Zona Centru se poate remarca consistența și consensul existente în ceea ce privește principalele direcții de dezvoltare urmărite în stabilirea obiectivelor strategice de dezvoltare la nivel european, național și regional. Strategia de Dezvoltare Locală a GAL Zona

Luț, Șar, Câmpie se încadrează în liniile directoare trasate de aceste documente strategice, în realizarea ei ținându-se cont de necesitatea implicită a unei dezvoltări armonioase și coordonate la toate nivelurile pentru valorificarea efectelor amplificatoare care vor fi obținute.

### La nivel județean

În elaborarea Strategiei de Dezvoltare a Județului Mureș s-au avut în vedere prevederile documentelor de dezvoltare teritorială la nivel internațional, național și regional, iar construirea viziunii de dezvoltare a avut la bază analiza detaliată a „Profilului socio-economic al județului Mureș”.

Pe baza acestora au fost definite următoarele scenarii pentru dezvoltarea economică a județului Mureș în următoarea perioadă:

- județ al serviciilor medicale și farmaceutice de înaltă calitate: creare de clustere în domeniul medical și farmaceutic;
- județ al comerțului interregional: folosirea de poziționarea geografică centrală și de avantajele unui nod intermodal de transport rutier și feroviar, la intersecția a două (viitoare) autostrăzi și beneficiind de existența Aeroportului „Transilvania”, cu statut internațional;
- județ al industriilor cu valoare adăugată ridicată: dezvoltarea de platforme industriale pentru încurajarea activității productive;
- județ al turismului cultural, balnear, montan și rural: diversitatea formelor de turism și diversitatea generată de coexistența a 4 națiuni în județul Mureș;
- județ al serviciilor regionale de intervenții în situații de urgență: localizarea bazei operaționale regionale în Târgu-Mureș;
- județ al produselor agricole competitive: valorificarea potențialului agricol al județului Mureș.

În oglindă cu această abordare de sus în jos, Strategia de Dezvoltare locală a GAL Zona Luț, Șar, Câmpie, județ Mureș, pentru perioada 2014-2020, colectează informațiile de la nivel local, analizează nevoile și vine să răspundă, prin proiecte concrete, la obiectivele și țintele asumate de contextul județean, regional, național și cel european.

Conceptul strategic înglobează toate cele 6 obiective de dezvoltare ale regiunii Centru, punându-se accent pe obiectivul vertical - dezvoltarea economică a zonei, prin extinderea și creșterea calității rețelei de infrastructură, ca suport în vederea dezvoltării zonei rurale din punct de vedere economic și agricol.



### Responsabilii pentru implementarea acțiunilor

- Directorul executiv/Managerul GAL: coordonează activitatea GAL atât sub aspect organizatoric cât și al respectării procedurilor de lucru, se va angaja în baza unui contract de muncă cu minim 4 ore;
- Responsabil tehnic: Asigură buna desfășurare a tuturor etapelor tehnice ale implementării Strategiei de Dezvoltare Locală a Grupului de Acțiune Locală Zona Luț, Șar, Câmpie, se va angaja în baza unui contract de muncă cu minim 4 ore;
- Expert gestionare proiecte: Primirea și evaluarea cererilor de finanțare; organizarea procesului de verificare și decizie asupra proiectelor depuse;

Servicii externalizate, ce pot fi contractate după caz:

- Serviciul de audit;
- Serviciul consultanță pentru managementul proiectelor;
- Serviciul de consultanță în domeniul financiar - contabil;
- Serviciul de instruire a resurselor umane, de achiziții publice, investiții și inventariere a patrimoniului;
- Serviciul de publicitate, organizare a evenimentelor de promovare a strategiei GAL-ului;
- Serviciul de proiectare și design a materialelor de promovare;

Resursele financiare și materialele necesare pentru desfășurarea acțiunilor propuse:

Resurse financiare:

- Bugetul alocat pentru costurile de funcționare: 135.378,57 Euro, iar, după realocare bugetul este de 270.640,58 Euro;
- Resurse financiare externe: Contribuțiile membrilor, donații, sponsorizări, alte venituri prevăzute de lege.

Materiale disponibile aferente desfășurării acțiunilor propuse:

- Sediul GAL: Sat Dedrad, Str. Principală, nr. 47, comuna Batoș, județul Mureș;
- 2 birouri disponibile: 3 calculatoare;
- O imprimantă multifuncțională;
- 1 Fax;
- 1 telefon fix;

Bugetul pentru cheltuielile de funcționare GAL va fi de 19,90 % din totalul cheltuielilor publice eligibile din SDL și va fi utilizat pentru: cheltuieli de personal; cheltuieli pentru servicii de consultanță tehnică și financiară și expertiză legată de implementarea SDL; cheltuieli pentru organizarea întâlnirilor GAL și ale comitetului de selecție; cheltuieli pentru echipamente și consumabile necesare funcționării GAL; costuri de audit; costuri legate de monitorizarea și evaluarea implementării SDL; cheltuieli de participare la activitățile rețelei naționale și Rețelei Europene de Dezvoltare Rurală; cheltuieli cu achiziția unui mijloc de transport; cheltuieli ocazionate de utilizarea, întreținerea, asigurarea mijlocului de transport achiziționat, precum și orice alte cheltuieli conexe; instruirea și/sau dezvoltarea competențelor angajaților GAL privind implementarea SDL; instruirea liderilor locali din teritoriul GAL privind implementarea SDL prin seminarii și grupuri de lucru; cheltuieli materiale pentru animare (activități de promovare sau informare).

---

**CAPITOLUL VIII: Descrierea procesului de implicare a comunităților locale în elaborarea strategiei**

Activitățile care au fost desfășurate de către GAL Zona Luț, Șar, Câmpie cu implicarea comunităților locale după aprobarea proiectului „Sprijin financiar pentru elaborarea strategiei de dezvoltare locală a grupului de acțiune locală zona Luț, Șar, Câmpie”, respectiv primirea deciziei de finanțare au fost:

**Acțiuni de animare:** 8 acțiuni, locații: Comuna Batoș, Comuna Breaza, Comuna Urmeniș, Comuna Lunca, Comuna Cozma, Comuna Fărăgău, Comuna Băla, Comuna Crăiești  
Prin această activitate s-au propus organizarea unor întâlniri prin care au fost prezentate:

- prezentarea GAL și a ariei de acoperire a acestuia;
- modul de organizare și funcționare al GAL - ului
- oportunitățile de investiții care pot fi finanțate din fonduri publice nerambursabile
- oferirea de informații generale și consiliere privind activitățile derulate de GAL
- rezultatele ce vor fi obținute în implementarea Programului LEADER la nivelul GAL
- prezentarea unor sinteze pe măsurile finanțate (posibil a fi finanțate) prin fonduri nerambursabile

Numărul de participanți estimat în cadrul proiectului pentru aceste întâlniri a fost de 20 de persoane însă acest număr a fost depășit în următoarele comune: Batoș (23 persoane); Cozma (21 persoane); Băla (21 persoane); Fărăgău (22 persoane), fapt care relevă gradul de implicare al autorităților locale în vederea bunei desfășurări a proiectului, dar și interesul populației de pe teritoriul GAL pentru aflarea de informații relevante în vederea unei armonii în desfășurarea activității GAL Zona Luț, Șar, Câmpie.

**Acțiuni de informare:** 3 acțiuni, locații: Comuna Batoș, Comuna Crăiești, Comuna Lunca

Prin această activitate s-au propus organizarea unor evenimente de informare cu privire la:

- metolodologia de implementare a proiectului și aprofundarea conceputului LEADER;
- oportunitățile de investiții care pot fi finanțate din fonduri publice nerambursabile;
- prezentarea unor sinteze pe măsurile finanțate actualizate;
- conștientizarea actorilor locali și a locuitorilor din comunele membre GAL;
- prezentarea concluziilor lucrărilor în fața reprezentanților localităților din teritoriu și a celorlalți parteneri esențiali ai teritoriului.

Numărul de participanți estimat în cadrul proiectului pentru aceste întâlniri a fost de 20 de persoane, însă acest număr a fost depășit: Batoș (32 persoane); Lunca (22 persoane) fapt care demonstrează nivelul de interes al comunităților de locuitori atât persoane fizice cât și persoane juridice în aflarea de noi informații cu privire la oportunitățile de finanțare existente la nivel național,

**Acțiuni de consultare:** 3 acțiuni, locații: Comuna Fărăgău, Comuna Crăiești, Comuna Urmeniș

Prin această activitate s-a propus organizarea unor evenimente de consultare cu privire la:

- oportunitățile de investiții care pot fi finanțate din fonduri publice nerambursabile
- condițiile de finanțare care pot fi accesate
- culegerea de date de la populație cu privire la obiectivele proprii de investiții în vederea determinării domeniilor cheie în cadrul SDL
- consultări cu privire la stabilirea măsurilor inovative în vederea prezentării acestora în cadrul SDL
- stabilirea alocărilor financiare aferente măsurilor în cadrul SDL

Numărul de participanți estimat în cadrul proiectului pentru aceste întâlniri a fost de 20 de persoane, număr depășit în cadrul comunelor: Fărăgău (21 persoane) și Crăiești (28 persoane), aspecte care indică sprijinul acordat de către cetățenii teritoriului atât persoane fizice cât și persoane juridice în vederea elaborării SDL în concordanță cu nevoile identificate în cadrul acestor întâlniri.

**Realizare întâlniri grupuri de lucru tematice:** 3 întâlniri, locații: Comuna Batoș, Comuna Crăiești și Comuna Breza

Întalnire de grup organizate de GAL au fost întâlniri la care au participat partenerii Grupului de Acțiune Locală, cele 8 comune cuprinse în teritoriu (Comuna Batoș, Comuna Urmeniș, Comuna Fărăgău, Comuna Breaza, Comuna Băla, Comuna Cozma, Comuna Craiești, Comuna Lunca), partenerii privați și societățile civile, precum și persoanele fizice interesate de proiect de pe teritoriul GAL.

Numărul de participanți așteptat în cadrul acestor întâlniri a fost de 33 de persoane, aspect care indică numărul total de membri ai parteneriatului. Întâlnirile s-au desfășurat cu respectarea acestei condiții prevăzute în proiect, aspect care relevă gradul de interes al membrilor în buna desfășurare a activității GAL, precum și implicarea activă a acestora în abordarea unei direcții cât mai realiste în elaborarea SDL GAL Zona Luț, Șar, Câmpie.

## **CAPITOLUL IX: ORGANIZAREA GAL-ULUI** Descrierea mecanismelor de gestionare, monitorizare, evaluare și control a strategiei

Pe lângă sarcina principală de implementare a strategiei, Asociația GAL Zona Luț, Șar, Câmpie preia funcțiile administrative principale, după cum urmează:



- pregătirea și publicarea apelurilor de selecție, în conformitate cu SDL;
- animarea teritoriului;
- analiza, evaluarea și selecția proiectelor;
- monitorizarea și evaluarea implementării strategiei;
- verificarea conformității cererilor de plată pentru proiectele selectate (cu excepția situațiilor în care GAL este beneficiar);
- monitorizarea proiectelor contractate;
- întocmirea cererilor de plată, dosarelor de achiziții aferente costurilor de funcționare și animare;
- aspecte specifice domeniilor: financiar, contabilitate, juridic, resurse umane etc.

Pentru realizarea obiectivelor din domeniul său de activitate, Grupul de Acțiune Locală Zona Luț, Șar, Câmpie exercită următoarele activități, conform Regulamentului de Organizare și funcționare:

- De reprezentare, prin care se asigură, reprezentarea pe plan intern și extern, în domeniul său de activitate;
- De coordonare a utilizării asistenței financiare nerambursabile acordate asociației de Uniunea Europeană în domeniul dezvoltării rurale;
- De administrare, prin care se asigură administrarea patrimoniului asociației;
- De reglementare, prin care se asigură elaborarea cadrului normativ și instituțional pentru realizarea obiectivelor din domeniul său de activitate;
- De informare-comunicare cu privire la oportunitățile de finanțare disponibile;
- De organizare a sesiunilor de depunere a proiectelor în cadrul apelurilor lansate conform măsurilor prevăzute în SDL;
- De consolidarea capacității actorilor locali de a dezvolta și implementa operațiunile, inclusiv promovarea capacităților lor de management al proiectelor;
- De concepere a unei proceduri de selecție nediscriminatorii și transparente și a unor criterii obiective în ceea ce privește selectarea operațiunilor, care să evite conflictul de interese, care garantează cel puțin 50% din voturile privind deciziile de selecție sunt exprimate de parteneri care nu au statutul de autorități publice și permite selecția prin procedură scrisă;
- De asigurare cu ocazia selecționării operațiunilor, a coerenței cu strategia de dezvoltare locală plasată sub responsabilitatea comunității, prin acordarea de prioritate operațiunilor în funcție de contribuția adusă la atingerea obiectivelor și ținutelor strategiei;
- De pregătire și publicare a unei cereri de propuneri sau a unei proceduri permanente de depunere de proiecte, inclusiv definirea criteriilor de selecție;
- De selectare a operațiunilor și stabilirea cuantumului contribuției, prezentarea propunerilor către organismul responsabil pentru verificarea finală a eligibilității înainte de aprobare;
- De primire și evaluare a cererilor de finanțare;
- De monitorizare a implementării strategiei de dezvoltare locală plasate sub responsabilitatea comunității și a operațiunilor sprijinite și efectuarea de activități specifice de evaluare în legătură cu strategia respectivă;
- De monitorizarea a proiectelor, care vor fi selectate în urma procesului de evaluare;
- Crearea bazei de date necesară cunoașterii teritoriului;

- Colaborarea cu instituțiile abilitate, guvernamentale și neguvernamentale, în vederea stabilirii strategiei de dezvoltare, a programelor și proiectelor pentru teritoriul GAL Zona Luț, Șar, Câmpie;
- Activități de loby pentru promovarea produselor locale, pentru protecția populației și a mediului din teritoriul GAL Zona Luț, Șar, Câmpie;
- Identificarea unor resurse de finanțare, efectuarea demersurilor necesare angajării lor;
- Asistență tehnică pe diverse profiluri necesare întocmirii și punerii în practică a proiectelor individuale și integrate de dezvoltare în teritoriul GAL Zona Luț, Șar, Câmpie;
- Susținerea unor programe de instruire și formare;
- Alte activități în vederea susținerii obiectivelor GAL Zona Luț, Șar, Câmpie.

Echipa de implementare a SDL GAL Zona Luț, Șar, Câmpie va avea următoarea componență:  
Biroul executiv/Aparatul administrativ :

- Directorul executiv/Managerul GAL: coordonează activitatea GAL atât sub aspect organizatoric cât și al respectării procedurilor de lucru, se va angaja în baza unui contract de muncă cu minim 4 ore;

- Responsabil tehnic: Asigură buna desfășurare a tuturor etapelor tehnice ale implementării Strategiei de Dezvoltare Locală a Grupului de Acțiune Locală Zona Luț, Șar, Câmpie, se va angaja în baza unui contract de muncă cu minim 4 ore;

- Expert gestionare proiecte: Primirea și evaluarea cererilor de finanțare; organizarea procesului de verificare și decizie asupra proiectelor depuse, se va angaja în baza unui contract de muncă cu minim 4 ore;

Servicii externalizate, ce pot fi contractate după caz:

- Serviciul de audit
- Serviciul consultanță pentru managementul proiectelor
- Serviciul de consultanță în domeniul financiar - contabil
- Serviciul de instruire a resurselor umane, de achiziții publice, investiții și inventariere a patrimoniului
- Serviciul de publicitate, organizare a evenimentelor de promovare a strategiei GAL-ului
- Serviciul de proiectare și design a materialelor de promovare ;

**Dispozitivul de monitorizare, evaluare și control** implementat de GAL presupune:

- Luarea operativă a deciziilor asupra implementării proiectului (sau depistarea problemelor);
- Efectuarea zilnică a gestionării proiectului;
- Executarea operativă și corectă a procedurilor de gestionare a resurselor;
- Facilitarea coordonării între activitățile componentelor;
- Monitorizarea și raportarea la timp despre realizările și rezultatele proiectului;
- Informația despre conținutul proiectului și realizările acestuia este oferită factorilor de decizie la cel mai înalt nivel;

**Monitorizarea** trebuie să prevadă un dispozitiv riguros și transparent de vizualizare a modului în care are loc gestionarea financiară a implementării strategiei de dezvoltare, care să permită colectarea sistematică și structurarea anuală a datelor cu privire la activitățile desfășurate.

**Evaluarea** presupune elaborarea unui dispozitiv clar de organizare a înregistrării și raportării către AM a unor sugestii și remarci privind rezultatelor implementării proiectelor în cadrul strategiei de dezvoltare locală. De asemenea, evaluarea va fi o activitate bine structurată pe o bază bine stabilită și presupune elaborarea unui set de indicatori (considerați relevanți în reflectarea eficienței obținute în urma implementării proiectului) și a unei metodologii de evaluare (inclusiv rapoarte de evaluare - intermediare și finale) a rezultatelor implementării. Monitorizarea și evaluarea va asigura implementarea efectivă și la timp a proiectelor, managementul finanțelor publice, inclusiv administrarea adecvată a resurselor proiectului și monitorizarea efectivă și evaluarea activităților și rezultatelor acestuia. În vederea aprobării rapoartelor de evaluare, în scopul efectuării plăților se va efectua auditul de către auditorul stabilit.

**Controlul** presupune stabilirea unui sistem de verificare a respectării planificării legate de implementarea strategiei de dezvoltare. Se vor efectua rapoarte de verificare pe teren.

Programarea vizitelor (controalelor) va trebui să aibă în vedere anumite principii, cum ar fi: eficiența unor astfel de demersuri, păstrarea bunelor relații contractuale, verificarea doar a aspectelor de ordin tehnic legate de proiect etc.

De asemenea, în cadrul mecanismului de implementare, se va preciza modul de distribuire a responsabilităților, pentru fiecare etapă a circuitului unui dosar, între GAL, agenția de plăți și autoritatea de management.

Procesul de monitorizare începe din momentul semnării contractului de finanțare și continuă pe tot parcursul perioadei de implementare a proiectului și după finalizarea implementării activităților proiectului (respectiv pe perioada de valabilitate a contractului de finanțare).

În perioada de implementare a activităților proiectului se vor asigura că există un management eficient al proiectului, că activitățile proiectului se desfășoară în conformitate cu calendarul prevăzut în contract, că se realizează indicatorii prevăzuți în contractele de finanțare, că proiectele respectă egalitatea de șanse și nediscriminarea și a dezvoltării durabile, legislația privind achizițiile publice precum și celelalte condiționalități prevăzute în contractele de finanțare pe fiecare măsură în parte.

În perioada de după finalizarea implementării activităților proiectului se vor asigura că proiectele își mențin indicatorii de realizare, că proiectele respectă egalitatea de șanse și nediscriminarea, dezvoltarea durabilă, că sunt respectate condițiile contractului de finanțare.

În **procesul de monitorizare** se vor urmări principalele aspecte:

- Asigurarea cadrului procedural pentru monitorizarea proiectelor și verificarea modului în care actorii implicați în procesul de monitorizare respectă prevederile procedurale, în vederea realizării indicatorilor și obiectivelor prevăzute în strategia de dezvoltare locală;
- Propunerea de măsuri de remediere a deficiențelor semnalate, ori de câte ori se impune;
- Emite clarificări către Beneficiari cu privire la aplicarea uniformă a procedurilor de lucru și cu privire la prevederile contractelor de finanțare și asigură instruirea adecvată a acestora;

Rolul Grupului de Acțiune Locală Zona Luț, Șar, Câmpie în procesul de monitorizare:  
Urmărește stadiul implementării proiectelor gestionate:

1. Verificarea documentelor: verifică datele și informațiile din rapoartele de evaluare intermediare și finale elaborate către beneficiari (progresul fizic al proiectelor);

Ofițerul de monitorizare verifică dacă datele raportului arată că proiectul se implementează în conformitate cu prevederile contractuale și respectă prevederile legislației naționale și comunitare. Ofițerul de monitorizare verifică rezultatele raportate în perioada de raportare și urmărește evoluția în timp a indicatorilor stabiliți prin contractul de finanțare.

2. Vizite de monitorizare: Efectuează vizite de monitorizare la fața locului (1 vizită la 6 luni pentru fiecare proiect).

Scopul vizitei de monitorizare este de a verifica la fața locului progresul fizic al proiectelor și acuratețea datelor înscrise în rapoartele de evaluare intermediare și finale, culegerea de date suplimentare vizînd stadiul implementării proiectului (probleme întampinate), precum și de a asigura o comunicare adecvată cu beneficiarii proiectelor.

3. Monitorizarea după finanțare: se asigură că în conformitate cu prevederile art 57 din regulamentul CE 1083/2007, operațiunea păstrează contribuția din fonduri europene dacă timp de 3/ 5 ani de la încheierea proiectului aceasta nu a înregistrat modificări substanțiale, inclusiv monitorizarea îndeplinirii indicatorilor post implementare. În perioada de monitorizare după finanțare, se va efectua 1 vizită de monitorizare pe an, pentru fiecare proiect implementat.

Responsabilul de monitorizare din cadrul GAL Zona Luț, Șar, Câmpie trebuie să urmărească implementarea proiectului privind rezultatele, și îndeplinirea indicatorilor, să semnaleze din timp eventualele probleme care apar în implementarea proiectelor și să propună măsuri de remediere a deficiențelor semnalate.

Fiecare proiect pentru care s-a semnat un contract de finanțare are desemnat un ofițer de monitorizare pe toată perioada de implementare.

### **Activități de monitorizare**

Vizitele de monitorizare trebuie să contribuie la evitarea problemelor, prin identificarea timpurie a acestora, precum și a oricăror dificultăți ce pot afecta implementarea cu succes a proiectului.

Rolul vizitelor de monitorizare este de a se asigura ca proiectul va fi implementat în conformitate cu termenii în care a fost probat, iar în cazul unor probleme în implementare să decidă modul cel mai potrivit pentru rezolvarea problemelor.

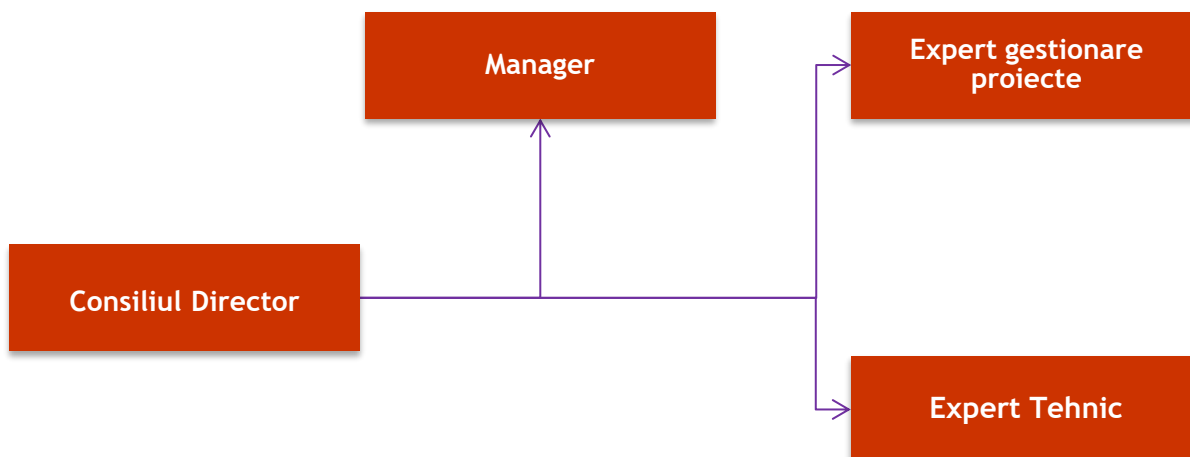

## CAPITOLUL X: Planul de finanțare al strategiei

În procesul de stabilire a valorilor pe fiecare prioritate s-au luat în calcul următoarele aspecte:

- Importanța acordată priorității în cadrul SDL GAL Zona Luț, Șar, Câmpie;
- Nevoile identificate în cadrul domeniilor de intervenție la nivel local;
- Structura partenerilor în cadrul GAL Zona Luț, Șar, Câmpie;

O importantă prioritate este **P2** „Creșterea viabilității fermelor și a competitivității tuturor tipurilor de agricultură în toate regiunile și promovarea tehnologiilor agricole inovatoare și a gestionării durabile a pădurilor”, întrucât s-a identificat prin analiza diagnostic la

nivelul teritoriului GAL Zona Luț, Șar, Câmpie faptul că agricultura este principala activitate desfășurată, astfel s-a alocat suma de 275 000 Euro, reprezentând 40,42% din suma totală alocată la nivel de GAL Zona Luț, Șar, Câmpie. În urma realocării bugetare suma devine 383.079,07 Euro, reprezentând 28,17 % din suma totală alocată la nivel de GAL Zona Luț, Șar, Câmpie

Următoarea prioritate este prioritatea P6 „Promovarea incluziunii sociale, a reducerii sărăciei și a dezvoltării economice în zonele rurale” întrucât la nivel de GAL s-au identificat nevoi în ceea ce privește:

- Infrastructura de bază, agrement, turism, organizări de evenimente la nivel de unități administrativ-teritoriale;
- Modernizarea structurilor existente și nou-înființate la nivelul agenților economici care își desfășoară activitatea în domeniul non-agricol;
- Ocuparea grupurilor marginalizate la nivel de societate civilă.

Astfel suma alocată pentru această prioritate este de 243 000 Euro, reprezentând 35,72% din suma totală alocată la nivel de GAL Zona Luț, Șar, Câmpie. În urma realocării bugetare suma devine 691.497,54 Euro, reprezentând 50,85 % din suma totală alocată la nivel de GAL Zona Luț, Șar, Câmpie.

A treia prioritate ca importanță este P4 „Refacerea, conservarea și consolidarea ecosistemelor legate de agricultură și silvicultură”, importanța este dată de atenția acordată la nivel european în vederea adoptării unor politici care să determine locuitorii zonelor Leader să acorde o atenție deosebită protejării factorilor de mediu, astfel pentru această prioritate s-a alocat o suma în valoare de 835 Euro, reprezentând 0,06 % din suma totală alocată la nivel de GAL Zona Luț, Șar, Câmpie.

În urma analizei diagnostic asupra teritoriului GAL Zona Luț, Șar, Câmpie s-a determinat faptul că nu există un grad ridicat de calificare al locuitorilor din teritoriu. Ca urmare a acestui aspect, s-a elaborat o măsură axată pe prioritatea P1 „Încurajarea transferului de cunoștințe și a inovării în agricultură, silvicultură și zonele rurale”, în vederea acordării de sprijin locuitorilor pentru soluționarea acestui aspect. Astfel suma alocată pentru îndeplinirea acestei priorități este de 6900 Euro, reprezentând un procent de 1,01% din suma totală alocată la nivel de GAL Zona Luț, Șar, Câmpie. În urma realocării suma este de 13.792,45 Euro, reprezentând un procent de 1.01% din suma totală alocată la nivel de GAL Zona Luț, Șar, Câmpie.

Suma rămasă în urma repartizărilor financiare corespunzătoare fiecărei priorități, s-a alocat costurilor de funcționare și de animare, fiind în valoare de 135.378,57 Euro reprezentând 19,90% din suma totală alocată la nivel de GAL Zona Luț, Șar, Câmpie. În urma realocării suma este de 270.640,58 Euro, reprezentând un procent de 19.90% din suma totală alocată la nivel de GAL Zona Luț, Șar, Câmpie.

## CAPITOLUL XI: Procedura de evaluare și selecție a proiectelor depuse în cadrul SDL

## Organizarea sesiunilor

Urmărind prioritățile identificate în SDL, GAL lansează pe plan local apeluri de selecție aferente fiecărei măsuri. Informațiile necesare depunerii proiectelor vor fi prezentate de către GAL în Ghidul Solicitantului și Manualul de Procedură aferent fiecărui apel de selecție, pe pagina de internet și la sediul GAL. Apelurile vor fi diseminate și în mass-media locale și la sediile consiliilor locale din teritoriu, utilizând o variantă simplificată.

## Depunerea cererilor de finanțare

Animatorul asigură suportul necesar solicitanților pentru completarea Cererilor de Finanțare privind aspectele de conformitate pe care aceștia trebuie să le îndeplinească. Solicitantul își depune proiectul la secretariatul GAL, sub forma Cererii de Finanțare și a documentelor anexă cerute prin Ghidul Solicitantului aferent apelului de selecție. Angajații GAL pot solicita beneficiarului clarificări referitoare la îndeplinirea condițiilor de conformitate, eligibilitate și selecție dacă este cazul. Nu se vor lua în considerare clarificările de natură să completeze/modifice datele inițiale ale proiectului depus. Clarificările admise de GAL vor face parte integrantă din Cererea de Finanțare. Fișele de verificare trebuie să fie datate și să prezinte numele și semnătura a celor din cadrul GAL, implicați în procesul de evaluare a proiectelor.

## Evaluarea și selecția proiectelor

Se va acorda punctajul fiecărui proiect eligibil în funcție de criteriile de evaluare stabilite în Ghidul Solicitantului. În urma finalizării evaluării proiectelor conforme și eligibile.

## Comitetul de Selecție (CS)

Comitetul de evaluare și selecție a proiectelor reprezintă organismul tehnic cu responsabilități privind analiza și selectarea pentru finanțare a proiectelor depuse în cadrul măsurilor SDL ale GAL Zona Luț, Șar, Câmpie, în conformitate cu procedura de selecție. Comitetul de evaluare și selecție își desfășoară activitatea pe întreaga perioadă de implementare a SDL.

Criteriile de selecție vor fi cele enunțate în SDL și detaliate în Ghidul Solicitantului. GAL va stabili punctajul acordat pentru fiecare criteriu de selecție, astfel încât punctajul maxim pe proiect să nu depășească 100 de puncte. Tot în cadrul Ghidului Solicitantului se va stabili punctajul minim obligatoriu pentru selecție și criteriile de departajare ale proiectelor cu același punctaj.

Membrii Comitetului de evaluare și selecție vor fi aleși/revocați de către Adunarea Generală a GAL Zona Luț, Șar, Câmpie, din rândul membrilor asociației.

Din Comitetul de selectare vor face parte 7 membri după cum urmează:

PARTENERI PUBLICI 22.23 %		
Partener	Funcția în CS	Tip/Observații
Comuna Lunca	Membru	
Comuna Băla	Membru	

<b>PARTENERI PRIVAȚI 66.67 %</b>		
Partener	Funcția în CS	Tip/Observații
SC Agroserv Vultur SRL	Secretar	
SC Creative Concept SRL	Membru	
SC Catsimar SRL	Membru	
	Membru	
Serele Dalin SRL	Președinte	
Tămășan Emil Cornel Întreprindere Individuală	Responsabil tehnic	
<b>SOCIETATE CIVILĂ 11.12 %</b>		
Partener	Funcția în CS	Tip/Observații
	Membru	
<b>PERSOANE FIZICE 0%</b>		
Partener	Funcția în CS	Tip/Observații

Fiecare membru al comitetului de selectare va desemna și un membru supleant, care îl va înlocui pe membrul permanent, atunci când acesta, din motive întemeiate nu poate participa la o reuniune. Comitetul de selectare va fi condus de un președinte, ales din rândul membrilor acestuia și va avea un secretar.

#### Rezultatele procedurii de selecție și contestații

Se va întocmi și completa o „Fișă de Verificare a criteriilor de selecție”, care trebuie să cuprindă toate criteriile de selecție prevăzute în Ghidul Solicitantului. Fișa de verificare a criteriilor de selecție va fi completată și semnată, pentru toate proiectele declarate eligibile.

După încheierea primei etape de verificare și selecție a proiectelor, GAL va publica Raportul de Selecție Intermediar (afișat la sediul GAL). Beneficiarii ai căror proiecte nu au fost selectate pot depune, contestații la secretariatul GAL. Termenul de depunere al contestațiilor este de 5 zile lucrătoare de la afișarea Raportului Intermediar de Selecție pe pagina web a GAL.

Contestațiile primite vor fi analizate de către Comisia de Soluționare a Contestațiilor (CSC). CSC va fi nominalizată de către Consiliul Director de fiecare dată când este necesară soluționarea unei contestații și va conține alți membri decât cei implicați în CS a cărei proceduri de selecție este contestată.

După încheierea procesului de evaluare și a etapei de soluționare a contestațiilor (dacă este cazul), CS va întocmi un Raport Final de Selecție în care vor fi înscrise proiectele retrase, cele neeligibile, cele eligibile neselectate și cele eligibile selectate, valoarea acestora și numele solicitanților, cu evidențierea celor selectate în urma soluționării contestațiilor. Raportul Final de Selecție va fi semnat și aprobat de către toți membrii prezenți ai CS și afișat la sediul GAL în maxim 90 de zile de la închiderea sesiunii de depunere.



Toate fișele de verificare vor fi semnate numai de către angajații GAL, chiar dacă pentru efectuarea verificărilor aceștia au beneficiat de consultanță sau suport tehnic extern.

## **CAPITOLUL XII: Descrierea mecanismelor de evitare a posibilelor conflicte de interese conform legislației naționale**

Conflictul de interese apare atunci când membrul fondator sau angajatul GAL are un interes personal care influențează sau pare să influențeze îndeplinirea atribuțiilor lor sale oficiale cu imparțialitate și obiectivitate.

Interesele private ale membrului fondator sau angajatului GAL pot include un beneficiu pentru sine sau pentru familia sa, pentru rudele sale apropiate, pentru prieteni, pentru persoane sau organizații cu care acesta a avut relații politice sau de afaceri.

Interesul personal se poate referi și la orice datorii pe care membrul fondator sau angajatul GAL le are față de persoanele enumerate mai sus.

Asociații, care, într-o anumită problemă, supusă hotărârii Adunării Generale, sunt interesați personal sau prin soții lor, ascendenți sau descendenți, rudele în linie colaterală și afinii lor până la gradul al patrulea inclusiv nu pot lua parte la deliberare și nici la vot, în caz contrar răspunzând pentru pagubele cauzate Asociației, dacă fără votul lor nu s-ar fi putut obține majoritatea cerută.

Conform OUG nr. 66/2011, în activitatea de selecție și aprobare a solicitărilor de sprijin financiar, autoritățile cu competențe în gestionarea fondurilor europene au obligația utilizării de reguli și proceduri care să asigure respectarea următoarelor principii:

- a) o bună gestiune financiară bazată pe aplicarea principiilor economicității, eficacității și eficienței;
- b) respectarea principiilor de liberă concurență și de tratament egal și nediscriminatoriu;
- c) transparența - punerea la dispoziția tuturor celor interesați a informațiilor referitoare la aplicarea procedurii pentru acordarea fondurilor europene;
- d) prevenirea apariției situațiilor de conflict de interese în cursul întregii proceduri de selecție a proiectelor de finanțat;
- e) excluderea cumulului - activitatea ce face obiectul cererii de finanțare din fonduri europene nu poate să beneficieze de sprijin financiar din alte surse de finanțare nerambursabilă, cu excepția sumelor ce constituie ajutor de stat acordat în condițiile legii.

La nivelul GAL Zona Luț, Șar, Câmpie dacă unul dintre membrii comitetului de selecție se află în conflict de interese (ex. este inițiatorul sau are o relație de rudenie cu inițiatorul unuia dintre proiectele depuse spre finanțare etc.), în această situație persoana în cauză nu are drept de vot și nu va participa la ședința respectivă.

